

広報 たきかわ

Takikawa city newsletter

10

2022

No.1,742

特集 友好親善都市 とちぎ





▲しづき祭り（2004年8月8日）
当時の日向野市長、増山議長らが来滝。しづき祭りに参加されました。



▲「滝川市と栃木市との友好親善の推進に関する確認書」締結（2011年7月21日）
当時の鈴木市長、大川議長らが来滝。



▲滝川市・栃木市友好親善都市盟約40周年記念特産品スペシャルブース（2022年7月27日）
道の駅たきかわにて、2日間限定で設置され、大川市長らも視察。

～Photo Library～

これまでの交流の歩みを
写真と一緒に振り返ります



▲ジンギスカン王国（2009年7月5日）
栃木市職員が来滝。物販に参加されました。



▼菜の花まつり（2018年5月27日）



▲栃木市・滝川市友好親善都市盟約40周年記念式典（2022年7月28日）
ホテル三浦華園にて、これまでの交流を振り返るとともに、栃木市・滝川市交流推進の確認書を取交しました。

特集 友好親善都市 とちぎ

今年は、昭和57年4月15日に栃木市と滝川市において友好親善都市の盟約が結ばれて以来、40周年の節目の年となります。今回の特集では、これまでの歩みを振り返るとともに、これからも関係を深めていく栃木市について紹介します。



うづまがわ
栃木市内を流れる巴波川。遊歩道になっていて歩きながら「蔵の街」として知られる栃木市の風情を感じられる場所。川には鯉が泳いでいます。

栃木と滝川を つないでくっつけ

栃木市と滝川市が友好親善都市の盟約を結んだきっかけには、國學院大学女子短期大学Ⅱ現在の國學院大学北海道短期大学部（以下、短大）の誘致が関係しています。

昭和40年代以降、空知管内において大学を設置していなかったのは中空知だけということもあり、滝川市は大学の誘致に意欲的でした。昭和50年代に入り、國學院大学の理事であり、滝川市出身の高宮行男氏の功績もあって、短大の誘致運動に動き出しましたが、その際設置母体をどこにするか、という問題が生じたのです。

そのころ國學院大学は、100周年記念事業の運営で大学新設に手が回らないとの事情があり、一時、学校法人國學院大学栃木学園を主体として、短大を設置することが検討されました。

これを受け、滝川市理事者や市議会議員などが大学設置に関する調査のため、栃木を訪れる機会が増え、両市の交流が始まりました。その後、各種行事などを通じてお互いの友好関係を深めてい

き、昭和57年2月には、滝川市議会において両市の友好親善都市盟約を結ぶことが満場一致で決定されました。また、栃木市議会においても、直ちに同様の議決がなされ、後に盟約式が盛大に開催されました。

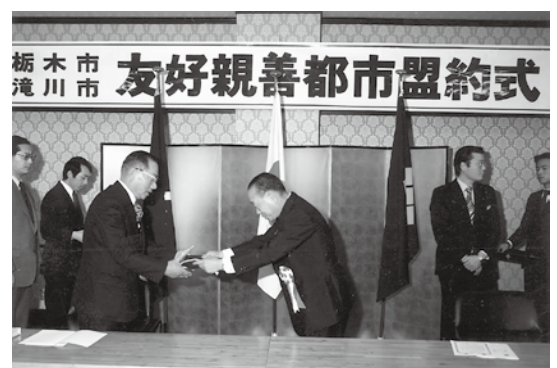

▶左が永田栃木市長、右が吉岡滝川市長。



▶昭和57年4月15日に結ばれた盟約書をもとに造られた盟約記念碑。市役所南口玄関を出て左手側に建てられています。

インタビュー ～滝川から栃木へ～



農業委員会事務局長
木村 純 さん

平成14年に派遣職員第1号として栃木市へ。現在は、栃木市に派遣された滝川市職員で構成する「うずまの会」の会長を務める。

私が派遣されたのは、ちょうど30年前です。その時は友好親善都市盟約10周年で、職員交流をしようということで、派遣交流事業が始まりました。もともと農業系の大学出身で、農業政策に携わっていたので、当時の林市長から「首都圏の農業を見てきてほしい」と言われたのが派遣の経緯です。向こうでは、農林課振興係に1年間配属となり、いろいろな

研修会に参加させていただき、農業系の仕事をメインにしました。派遣職員第1号だったので、栃木市の広報紙やケーブルテレビに出させていただいたり、「北海道のことを話してほしい」と、町内会長さん向けの講演依頼を受けたりしました。栃木市の特色といえば、やはり歴史的な景観です。例幣使と呼ばれる幕府からの使者がいますが、彼らが通る街道の宿場町として栄えたのがこの土地です。また、川を使った交易も盛んでしたので、交易で使われた巴波川のほとりには蔵が並んでいて、とても趣があります。歴史の長さや深さという点では、北海道と大きな違いがありますね。

今でも栃木の方とは連絡を取りつつも実際に訪れることは減ってしまったので、また機会があればぜひ、思い出の地に行き、栃木の人々の温かさに触れたいですね。

栃木市長 からの メッセージ

滝川市と栃木市が昭和57年に友好親善都市盟約を締結してから40周年を迎えることができましたこと、栃木市を代表いたしまして、心より感謝と御礼を申し上げます。

盟約締結以降、栃木市民が滝川しづき祭り、たきかわ夏祭り、たきかわ菜の花まつりに参加し、滝川市民がとちぎ太山・蔵の街マラソン大会、栃木市の産業と物産展に参加されるなど、市民レベルでの交流が進み、友好を深めて参りました。さらに、職員の相互派遣を通して、両市の連携強化、職員の育成、相互理解による両市の発展に努めてまいりました。

令和元年東日本台風では、栃木市が大規模な水害を受けました。その際には、いち早く滝川市から職員を派遣していただき、復旧復興に向けた業務へご尽力いただきましたことに、心



大川 秀子 栃木市長

から感謝を申し上げますとともに、滝川市民の方々からご重なるお見舞いを頂戴いたしましたことに、改めて心より御礼申し上げます。令和2年以降、新型コロナウイルスの感染拡大により、人的交流は見合せておりましたが、今年7月に滝川市において記念式典が挙行され、栃木市・滝川市交流推進の確認書を結び、これからの交流の促進を約束いたしました。

今後におきましても、これまでの歩みを振り返りながら、未来に向けて、滝川市とのさらなる交流を進め、両市の絆をより強固なものにして参りたいと考えております。

結びに、市民の皆様のご健勝と、滝川市と栃木市がこれから先も互いに助け合い、友好親善都市として相互に発展することを祈念申し上げます。

栃木との交流を より深く

本特集では、友好親善都市盟約40周年に際して、栃木市との交流の歩みや栃木市の特色を紹介するとともに、うずまの会長として栃木市長に想いを語っていただきました。

これからも、市の交流事業として、経済交流と人事交流をさらに活発にしていくという共通認識のもと、歩を進めていきます。経済交流に関しては、道の駅などでお互いの特産品を設置し、より広い形で物産交流をしていく見通しです。また、人事交流については、近年中止されている人事交流を短期間の派遣から再開し、現地での人とのつながりを通して、両市の絆を大事にしていきたいところです。

市民の皆さんは、物産交流を通じて滝川にいながら栃木の魅力を感じることができ、現地に足を運び、歴史的な情景を肌で感じながら、友好親善都市である栃木をもっと知っていただければと思います。本特集が、栃木市との交流をさらに深めるものになれば幸いです。

特産物

栃木市は、農家の数が県内でも多く、彩り豊かな農業が盛んです。

二条大麦

ビールのもととなる大麦。全国でも有数の生産地であり、ビール会社との契約生産を行っています。



いちご

生産量全国トップクラス。いちごの品種の中でも有名な「とちおとめ」は、栃木市にある試験場で開発されました。

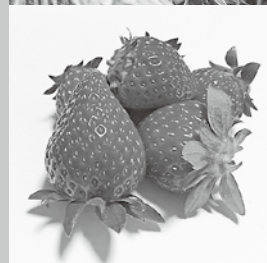

このほかにも、ぶどうや梨、トマトやニラなどいろいろな特産物があります。

観光

江戸時代は、街道交通や舟運による商業都市としてにぎわいました。古くから残る歴史的な建造物が今でも数多く残されているので、現代に残る小江戸の雰囲気味わうことができます。



また、豊かな自然も見どころです。栃木市の中心部に位置する太平山の桜街道やあじさい坂、秋には紅葉と季節ごとにきれいな景色が楽しめます。

とちぎはこんな所



- ・人口約15万6千人
- ・栃木県の南部

栃木市の魅力を一部紹介！

伝統

栃木市の伝統行事といえば、「とちぎ秋まつり」。豪華な人形山車を引いて、街を練り歩く栃木市最大のお祭りです。



明治7年(1874年)、県庁構内(当時栃木町、現在栃木市)で行われた神武祭典に山車を練り出し祝ったことに始まります。平成17年までは5年に1度の開催でしたが、今では隔年開催となりました。



2012年に滝川市長をはじめ市職員も訪栃し、祭りに参加しました！

10月おしらせ

掲載されている各事業については、新型コロナウイルス感染拡大防止に配慮して実施します。また、中止、変更となる場合もありますので、詳しくは各問合先へご確認ください。

人口 38,324人 (▲56人)
男 18,172人
女 20,152人
世帯数 21,097世帯
(令和4年8月31日現在)

募集

道管住宅入居者

募集団地 見晴団地(滝の川町)
戸数 2DKⅡ4戸、2LDKⅡ5戸、3LDKⅡ4戸(いずれもエレベーター無)

※募集戸数は若干変更する場合があります。
家賃 14,600～50,400円(所得に応じて決定)

※駐車場使用料は2,730円/月

入居資格 ①入居者全員の所得税法上の所得より控除を行った額が158,000円以下(障がい者など裁量階層に該当する場合合は214,000円以下)であること ②暴力団員ではないこと

※詳細は受付時に説明します。
申込期間 10月26日(水)～28日(金)10時30分～16時30分

※持ち物など詳しくはお問合

わせくください。

抽選日時 11月1日(火) 10時

申込・抽選会場 MMSマンションマネージメントサービス空知事業所(本町2丁目3番5号TSビル)

入居許可日 12月15日(木)(予定)
④道管住宅指定管理者・MMSマンションマネージメントサービス空知事業所へTEL23-3071(8時45分～17時30分/土日曜日、祝日を除く)

講座・催し

子育て支援センターの催し

①土曜日開放

日時 ①10月1日(土)、22日(土) ②10月8日(土)、15日(土) 各日9時～16時

場所 ①花月地域子育て支援センター ②一の坂地域子育て支援センター

内容 好きな時間に来て遊ぶことができます。

②にこにこランチ

各自で持参したお弁当をみんなで食べながら交流します。育児相談や栄養相談も行います。

日時 ①10月11日(火) ②10月18日(火) 各日12時～13時

場所 ①花月地域子育て支援センター ②一の坂地域子育て支援センター

申込方法 問合先へ電話でお申し込みください(要予約)。

③地域訪問「みんなあつまれ」 いっしょに歌おう～どんぐりころころ～
ペープサート「どんぐりころころ」を見ながら一緒に歌います。

日時 10月19日(水) 10時～11時30分

場所 西地区コミュニティセンター
④子育て講座「調理講座」 ～よくかんで食べよう！カミカミメニュー～
かむのが上手になるメニュー

を実際に作ります。

日時 10月25日(火) 10時～11時

場所 まちづくりセンター
講師 濱田望さん(市管理栄養士)

対象 0歳～就学前幼児の保護者(生後3か月以上託児あり/要予約)

※授乳が必要な方はお知らせください。

定員 10組(申込多数時抽選)

材料費 300円

持ち物 エプロン、頭部を覆うもの(スカーフなど)

申込期限 10月17日(月)

申込方法 問合先に電話でお申し込みください(要予約)。

【共通事項】

対象 ①②③0歳～就学前幼児と保護者

④一の坂地域子育て支援センター TEL24-2850

国学院大学北海道短期大学部開学40周年事業並びに図書館開連携10周年記念事業

①「国短×滝川 連携のあゆみ展」 連携した取り組みの写真パネルや関連図書を展示します。
期間 10月26日(水)まで

②「国学院大学図書館の名品」天下人とその時代」
国学院大学図書館が所蔵する信長・秀吉・家康の古文書を展

示します。

期間 10月8日(土)～21日(金)(図書館での展示は10月15日(土)まで)

①・②共通

場所 国学院大学北海道短期大学部図書館および市立図書館

③堀越祐一准教授の特別講演会「古文書からみる天下人の時代」
来年の大河ドラマをもっと面白く見ることが出来る短大部の堀越准教授による講演会です。

日時 10月15日(土) 14時～15時30分

場所 市役所1階 市民ロビー
講師 堀越祐一氏(国学院大学北海道短期大学部国文学科准教授、歴史学博士)

定員 40人

申込方法 市立図書館カウンターおよび電話で受け付けます。

※定員になり次第、終了します。
④市立図書館TEL22-4646

Autumn Concert

ソプラノ 歌手佐々木アンリさんとピアノスト 石田敏明さんをお迎えしてロビーコンサートを開催します。すてきな歌声と演奏をお楽しみください。

日時 10月13日(木) 18時30分～

場所 市役所1階 市民ロビー
出演 佐々木アンリさん(ソプラノ)、石田敏明さん(ピアノ)

内容 「歌の翼に」メンデルスゾーン、「月の光」ドビュッシー、「ノクターン」遺作 嬰ハ

短調/シヨパン」、「ある晴れた日/プッチーニ」ほか

入場料 無料
④社会教育課TEL28-8046

滝川を知るツアー②「江戸乙編」

難病とたたかう子どもたちのための「そらぶちキッズキャンプ」、絶景スポットの「丸加高原展望台」、笑う狒犬がいる「江戸乙神社」を観光ボランティアの方と一緒に巡り、江戸乙地区について学びます。

日時 10月12日(水) 13時～16時

※12時45分までにたきかわ観光スクエアに集合してください。

対象 18歳以上の市民

定員 15人

参加料 500円

申込期限 10月7日(金)

申込方法 電話でお申し込みください。

④観光国際課TEL28-8031

手づくりフェスタ in みんなくる

手づくり作家さんが集まって、さまざまな種類のオリジナル作品を展示販売します。手づくり講習会も行います。

日時 10月16日(日) 10時～15時

場所 まちづくりセンター
参加料 無料

④まちづくりセンターTEL74-6210

図書館 出会いといのちの森より

■10月のカレンダー

日	月	火	水	木	金	土
						1
2	3	4	5	6	7	8
9	10	11	12	13	14	15
16	17	18	19	20	21	22
23	24	25	26	27	28	29
30	31					

※休館日が変更となる場合があります。ホームページ等でご確認ください。

○=休館日

★=絵本のおはなし会あかちゃんといっしょ(11時～)

■=堀越祐一准教授の特別講演会「古文書からみる天下人の時代」(14時～15時30分)

今月の おすすめ本



10月1日はメガネの日

一般書 『みらいめがね 1 それでは息がつまるので』

萩上 チキ 著、ヨシタケシンスケ 著/暮らしの手帖社
めがねを掛け替えれば、生活の見え方はぐんと変わる。日常と、世の中から呪いを解いていく、萩上チキとヨシタケシンスケの新感覚エッセイ。



児童書 『願いがかなう自動はんばいき 算数すきすきメガネ』

山口 タオ 作、たかいよしかず 絵/童心社
どこからともなくやってくる自動はんばいき。商品は子どもの願いをかなえるふしぎなグッズ…。『算数すきすきメガネ』など全3話を収録する。

今月の展示

そして、大阪の陣へ～戦乱の世を生きた男たち～



『戦国大名大全』

廣済堂出版

戦国大名182氏を取り上げ、カラー詳細家系図を掲載。戦国時代以前の初代から、江戸時代以降の子孫の動向まで網羅し、戦国大名概説、詳細家系図を読み解くコツも収録する。

※お読みになりたい図書がありましたら、リクエストしてください。掲載以外にも入荷がありますので、市立図書館公式ホームページをご覧ください。

問合先 市立図書館 TEL22-4646

有料広告

広告

有料広告

広告

滝川市民文化祭

内容 展示発表(華道・文芸・書道・絵画・写真・美術刀剣・創作人形・公募作品・幼稚園絵画・映画サークル・アートステージ
空知・おやこ劇場)・芸能発表
日時 展示発表Ⅱ 10月22日(土) 10時～17時・23日(日) 10時～16時・芸能発表Ⅱ 23日(日) 11時～17時
場所 滝川市民交流プラザ(一部展示は美術自然史館)
問合せ 社会教育課Tel 28―8046、滝川市文化連盟Tel 23―5225

美術自然史館の催し

●滝川歴史散歩
日時 10月28日(金) 9時～15時
集合場所 市役所南側玄関
内容 郷土館、屯田兵屋、新十津川町開拓記念館など、歴史ある場所をバスで巡ります。
定員 20人(定員になり次第締め切り)
参加料 1,000円(昼食は各自負担)
申込期間 10月1日(土) 10時～15日(日) 17時
申込方法 電話でお申し込みください
●美術自然史館・こども科学館「無料開放デー」
日時 11月3日(木) 10時～17時

内容 11月1日の「北海道教育の日」の協賛事業として、美術自然史館とこども科学館を無料開放します。
●裸婦デッサン会
日時 11月6日(日) 13時～16時
場所 美術自然史館
持ち物 画材(油彩は不可)
参加料 1,000円
※申込不要、直接会場にお越しください。
美術自然史館 Tel 23―0502

こども科学館の催し

◆月イチリカ室「飛びだす!へびくん」
日時 10月22日(土) 13時30分～14時
場所 こども科学館
内容 牛乳パックと輪ゴムを使って勢いよく飛びだすおもちゃを作ります。
対象 就学前の幼児・小学生
※小学2年生以下は保護者同伴でご参加ください。
定員 20人
※定員を超えた場合は抽選
参加料 無料(入館料別途必要)
申込期限 10月15日(土)
◆天体観測会
日時 ①惑星と秋の星座を見てみよう 10月21日(金)、22日(土) 各日19時30分～20時30分 ②月面X見えるかな? 11月1日(火)

16時～17時
場所 美術自然史館屋上
内容 天体望遠鏡や双眼鏡などを使い天体を観測します。
※悪天候の場合は中止
対象 小学生から一般の方
※小・中学生は保護者同伴
定員 各回15人
※定員を超えた場合は抽選
参加料 無料
申込期限 ①10月10日(月) ②10月23日(日)

◆オンライン天体観測会「皆既月食と天王星食を見てみよう」
日時 11月8日(火) 19時～21時30分
内容 天体望遠鏡で見た皆既月食と天王星食の様子を配信します。
※悪天候の場合は中止
配信方法 Webex
申込期限 11月7日(月)

【共通事項】
申込方法 申込フォーム(二次元コードもしくは市公式ホームページ内「ミュージアム情報」からアクセス)か往復はがき(住所、電話番号、参加者全員の氏名、年齢(学年)、天体観測の場合は参加希望日時を記入して)073―0033 滝川市新町2丁目6番1号 こども科学館「月イチリカ室係」もしくは「天体観測会係」へ送付)で応募してください。

※オンライン天体観測会は申込フォームのみ。
問合せ こども科学館Tel 22―6690

たきかわにほんごひろば
くやさしい日本語で交流
地域に住む外国人と一緒に「やさしい日本語」を使って、さまざまな国の遊びを体験します。外国人との交流を楽しむことができます。
日時 10月30日(日) 13時～16時
場所 滝川市地域ふれあいセンター
定員 日本人Ⅱ50人、外国人Ⅱ定員なし
申込期限 10月24日(月)
申込方法 窓口または電話でお申し込みください。

●観光国際課Tel 28―8031、滝川国際交流協会Tel 74―8580
滝川駐屯地創立67周年記念行事
日時 10月9日(日) 8時～13時
場所 滝川駐屯地内
内容 観閲行進、音楽隊演奏、訓練展示など
入場料 無料
問合せ 滝川駐屯地Tel 22―2141

ハロウィン製作
玄関やお部屋に飾る、ハロ

ファミサポ交流会

提供会員、依頼会員とお子さんとの交流を図り、一緒に遊んだり、お話ししたりと楽しいひと時を過ごします。
日時 10月29日(土) 10時～11時30分
場所 保健センター
内容 お店屋さんごっこなど
対象 依頼会員(親子で参加)、提供会員、両方会員
持ち物 飲み物
申込期限 10月21日(金)
申込方法 電話でお申し込みください。
問合せ ファミリーサポートセンターTel 74―5179

イベントの開催中止について

イベントの開催に向け、これまで準備を進めてまいりましたが、新型コロナウイルス感染症拡大防止の観点から、来場されるお客様やスタッフなど関係者の健康・安全を第一に考慮した結果、イベントを中止することといたしました。

イベントを楽しみにされていた皆さんには大変申し訳ありませんが、何とぞご理解をいただきますようお願い申し上げます。
○たきかわ農業まつり
問合せ JAたきかわTel 23―2400、農政課Tel 28―8033

不用品データバンク

譲ります

- ①藤いす(1人掛け用/リクライニング付き/足掛け付き)
- ②自転車
- ③江陵中学校男子制服(ズボンのみ/ウエスト78cm×股下90cm)
- ④烏かご(横44.5cm×奥行44.5cm×高さ55cm)
- ⑤薪(シラカバ/長さ1.5m×直径30cm)
- ⑥ロックミシン(M L 202型)
- ⑦ピーステンピ(851型)
- ⑧ひな人形(7段飾り)

譲ってください

- ①硬式テニスボール
- ②電子ピアノ
- ③C D ラジカセ
- ④リヤカー
- ⑤電動エアベッド
- ⑥こいのぼり(屋外用)
- ⑦一輪車(子供用)
- ⑧トールペイントの本

生ごみの分別の徹底にご協力ください!

近年、生ごみの中に異物(金属類等:スプーン・フォーク・缶詰の缶・電池など)が混入している事案が多く発生しています。
ごみを出す前に今一度、異物が混入していないかご確認いただきますよう、よろしくをお願いします。



問合せ 暮らし支援課 Tel 28-8013

広告

有料広告

広告

有料広告

「ほくしん☆ぎやらりー」

○滝川市老人クラブ連合会「写真展」心地よい居場所を一緒につくりませんか」
期間 10月4日(火)～7日(金)
○古谷和子さん「手づくり作品展」
期間 10月11日(火)～17日(月)
【共通事項】
場所 農村環境改善センター
○農村環境改善センターTel75-2841

介護者サロン

介護者の心身のリフレッシュや悩みの軽減を目的に、介護者同士が交流したり、介護に関する知識を共有したりする場です。
日時 11月1日(火) 13時30分～14時30分
場所 三世代交流センター2階
内容 茶話会
※託老・送迎あり
対象 認知症等の家族を介護している方、介護に悩んでいる方、家族が認知症ではないかと悩んでいる方
料金 200円(お茶・お菓子代)
申込期限 10月21日(金)
申込方法 窓口または電話でお申し込みください。
○介護福祉課地域包括支援センターTel28-8029

市立病院のお仕事体験会

◆看護師のための「職場体験・見学会」
市立病院など、市内で看護師として働きたいと考えている方を対象に、職場体験・見学会を通して就業支援をします。
「最近の医療・看護の現場を知りたい」「就業に向けて不安がある」「復職を考える機会が欲しい」など要望に沿った支援を行います。
日時 11月4日(金) 9時～12時30分
◆看護助手の「お仕事体験・見学会」
「どんな仕事をするのかわからないから働くのが不安」「働く機会が欲しい」という方を対象に、お仕事体験・見学会を開催します。
日時 11月10日(木) 9時～12時30分
対象 介護福祉士の資格をお持ちの方、看護助手として就業をお考えの方(資格不要)
【共通事項】
場所 市立病院
申込方法 実施日の1週間前までに、電話でお申し込みください。
※記載以外の日時をご希望の場合はご相談ください。
○市立病院Tel22-4311

乙なカレッジ「乙カレ祭」

改善センターで活動するサークルや、江部乙ゆかりの個人・団体による発表会です。
日時 11月5日(土) 10時～15時
場所 農村環境改善センター
内容 ○ステージイベントⅡ太鼓演奏・太極拳・児童ダンス・舞・詩吟・カラオケ歌唱・オカリナ演奏・アコーディオン演奏・朗読・合唱・バンド演奏など
○その他Ⅱ手づくり作品展示販売・児童作品展・ほくしんギャラリー作品展
○農村環境改善センターTel75-2841

北海道地域防災マスター 認定講習

道では、地域の防災リーダーを担う人材「北海道地域防災マスター」の育成を進めており、認定を受けるには本講習の受講が要件となります。興味のある方はぜひご参加ください。
日時 11月6日(日) 10時30分～16時30分
場所 新十津川町農村環境改善センター(新十津川町中央306-3)
定員 80人程度
申込期限 10月7日(金)
※定員になり次第、終了します。

○北海道空知総合振興局地域政策課Tel0126-20-0033

読書フェスティバル

2022

「たきかわ思い出めぐりワークシヨップ」写真と地図で郷土資料をつくらう」
日時 11月19日(土) 13時30分～15時
場所 市役所8階 大会議室
内容 市内各所を撮影した写真を地図と照合し、皆さんの思い出のエピソードを交え、郷土資料を作成します。
定員 30人
申込期間 10月1日(土) 9時30分～11月18日(金) 17時
※定員になり次第締切
申込方法 窓口または電話でお申し込みください。
○市立図書館Tel22-4646

子育て世代包括支援事業 「子育て講演会」

やってみよう！前向き子育て！親支援プログラムトリプルP
日時 11月12日(土) 10時～11時30分
場所 市役所8階 大会議室
講師 澤田いずみさん(札幌医科大学保健医療学部看護科准教授)
定員 会場受講30人

生活



空き家の管理は大丈夫ですか

倒壊または一部飛散するおそれのある危険な状態、生活環境の保全を図るために放置することが不適切な状態などにある空き家や倉庫などは、所有者等の責任において適正に管理することが法律や条例で定められています。市はこのような所有者等に対して、必要な措置を講ずるよう指導、助言、勧告、命令し、正当な理由なく命令に従わないときは、50万円以下の過料に処されることがあるほか、万が一事故が発生した場合は、損害賠償が発生することもあります。特に冬期間は積雪による建物の破損や倒壊、落雪による事故が想定されますので、建物の状態に応じて解体、撤去、修繕をするなど十分な管理をお願いします。
問くらし支援課Tel28-8013

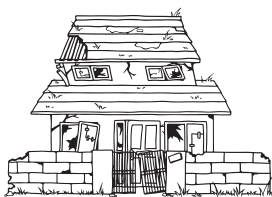

滝川西高等学校は、昭和34年に開設された滝川商業高等学校を前身とし、昭和48年に北海道滝川西高等学校として新しい一歩を踏み出して以来、本年、50周年を迎えることとなりました。
記念事業
○創立50周年記念式典
※一般の方のご来場はできません。
○創立50周年記念オータムコンサート(第23回定期演奏会)
日時 10月1日(土) 15時30分(開場15時)
場所 滝川西高等学校体育館
※入場無料。ただし、入場整理券が必要となりますので詳しく



滝川西高等学校創立50周年

※託児あり、先着10人要予約
申込期限 11月2日(木)
申込方法 電話またはFAX(23-2486)でお申し込みください。
問子育て応援課Tel74-5179

絆づくり成果交流会

くいじめをなくし、仲間を思いやる心を小・中学校間でつなげ、市内全校に広げるために、市内小・中学校をオンラインでつなぎ、各学校の児童会・生徒会が取り組んできた「いじめ根絶」と「仲間づくり」の活動を発表し、交流します。一般視聴会場にお越しいただければどんなでも参観できます。
日時 11月4日(金) 13時40分～15時30分
一般視聴会場 市役所8階 大会議室
問教育総務課Tel28-8042

スポーツ

すぱーく滝川

冬期利用抽選会
すぱーく滝川の冬期(11～4

市内スポーツ施設の冬期クローズ

施設名	クローズ日	問合せ先
B & G 海洋センター	10月10日(月)	Tel23-4194
北海道コカ・コーラパークフィールド72(石狩川河川敷パークゴルフ場)	10月31日(月)	Tel080-9000-4808
滝川の川公園内スポーツ施設、北電公園球場、石狩川球場、空知川パークゴルフ場(江部乙町)、滝川市サッカー場		滝川市スポーツ協会 Tel23-4617

※天候などにより、クローズ日を早める場合があります。

健康運動教室(ストレッチポール・楽しくストレッチ・シニア元気体操)

ストレッチポール・ストレッチーズ(伸縮性のある特殊な布)・バランスボールなどを利用し、

コース	日程	時間
①ストレッチポール	10月7日(金)	10時20分～11時 11時20分～12時
	14日(金)	
	21日(金)	
	28日(金)	
②楽しくストレッチーズ	10月12日(木)	10時30分～11時30分
	26日(木)	
③シニア元気体操	10月18日(火)	13時30分～14時30分
	10月25日(火)	

場所 滝川市スポーツセンター第1体育館 会議室
対象 ①②18歳以上 ③60歳以上
定員 ①各回8人、②③各回10人
受講料(1回当たり) ①300円 ②③500円
※受講料は当日に徴収します。
申込方法 開催日前日までに、窓口または電話でお申し込みください(火～土曜日9時～17時/祝日を除く)。
問滝川市スポーツ協会Tel23-4617

有料広告

広告

撤去自転車の処分について

令和3年中に市内7か所の駐輪場に放置されていた自転車を保管してきましたが、申出期限後は廃棄しますので、心当たりのある方はお申し出ください。

対象駐輪場 ①駅前広場駐輪場 ②滝川市自転車駐車場(旧中央バス滝川ターミナル横) ③JR駐車場横駐輪場 ④大町3丁目1番駐輪場 ⑤大町4丁目1番駐輪場 ⑥江部乙中央通駐輪場 ⑦市役所敷地内駐輪場

申出期限 10月11日(火)

聞くらし支援課 Tel 28—8012

灯油などの油漏れ事故にご注意ください

灯油などが流出すると、火災発生の要因となるほか、道路の側溝などを伝って河川へ流出した場合、水質汚濁や魚類、農作物への被害を引き起こすおそれがあります。ポリ容器やストー

プのタンクに灯油を移す際に、その場を離れてしまうなどの不注意や、日常点検がなされていない配管パイプの腐食や亀裂から油が流出する事故もありますので十分注意してください。

灯油などが流出したときは、速やかに市役所または消防署に通報してください。

なお、流出事故後の処理に要する経費は原因者の負担となります。

聞くらし支援課 Tel 28—8013

10月は不正軽油防止強化月間です

●不正軽油を「使わない」「買わない」「作らない」「売らない」

道は10月を「不正軽油防止強化月間」と定め、道内各地でトラックなどの燃料採取調査を実施します。不正軽油は、脱税や環境汚染のほか、石油販売・建設・運輸などといった業者間での市場競争の不公平化にもつながっています。不正軽油は犯罪です。混和軽油(軽油+灯油や重油)や製造軽油(軽油以外の油から製造)など、不正軽油に関する情報をお寄せください。

なお、道では不正軽油ストッパ110番(フリーダイヤル0800—8002—110)を開設しています。不正軽油と思われる情報があるときは、直ちにお電話ください。

聞空知総合振興局課税課 Tel 0126—20—0053

道路の落ち葉拾いに ご協力を

落ち葉拾いにご協力いただける方は、透明か半透明のビニ

たは電話でお申し込みください。**聞健康づくり課** Tel 24—5256

大人のための健康ごはん教室

日時 10月22日(土) 10時〜12時

場所 まちづくりセンター

内容 健康のため、食事に気をつけたらいい料理のレパートリーを増やしたい方など気軽に参加できる料理教室です。今回は簡単・減塩・時短ごはんを作ります。

対象 市民

定員 9人

参加料 300円

持ち物 マスク、エプロン、三角巾、飲み物、筆記用具

申込期限 10月19日(水)

申込方法 保健センター窓口または電話でお申し込みください。

聞保健センター Tel 24—5256

料理べっぴん会

日時 10月28日(金) 10時〜12時

場所 まちづくりセンター

内容 秋の味覚を楽しむ旬の食材を取り入れた料理を作ります。

対象 65歳以上の市民

定員 9人

参加料 300円

持ち物 マスク、エプロン、三角巾、飲み物、筆記用具

申込期限 10月26日(水)

申込方法 保健センター窓口または電話でお申し込みください。

ル袋に入れて、土木課にご連絡ください。

落ち葉は腐葉土として再利用していますので、ほかのごみは入れないでください。

なお、袋が必要な方については、随時お渡します。市役所4階土木課までお越しください。

※個人や事業所単位でもかまいません。

聞土木課 Tel 28—8037



福祉



献血にご協力を

お願いします

日時・場所 10月18日(火) 10時〜11時50分、13時〜16時30分

滝川市役所(大町)

聞福祉課 Tel 28—8024

共同募金運動にご協力を

今年も厚生労働大臣の告示に

より、10月1日から令和5年3月31日までの6か月間、12月については「歳末たすけあい募金」もあわせて共同募金運動が行われます。

皆さんからご協力いただいた募金は、市民の方がいつまでも安心してこの滝川市で暮らせるよう住みよいまちづくりのため、地域を支える団体活動やさまざまな福祉事業などに大切に使用されています。

二次元コードからも申し込むことができ、寄付の使い道なども選ぶことができます。



また、「寄付金付きピンバッジ募金」では「2022滝川市限定めんこちゃんバッジ」を呈します。

皆さんの温かいご協力をよろしくお願いします。

聞滝川市共同募金委員会 Tel 24—8640

健康



はじめて教室

離乳食や歯磨きの仕方など「はじめてでよくわからない」ことを一緒に解決しませんか。

日時 10月18日(火)、11月22日(火)、12月1日(木) 10時〜10時45分

場所 保健センター

行政相談委員を紹介します

行政相談委員は、地域の身近な相談相手として、国の行政サービスに関する苦情・相談、行政の仕組みや手続きに関する問い合わせなどについて広くお聴きし、相談者への助言や関係行政機関に対する通知などを行うことで、行政の制度や運営の改善に生かす方々のことです。無料で相談することができ、秘密は厳守されます。

相談日 毎月第3月曜日

※事前にくらし支援課へご予約ください。

行政相談委員 寺崎りえ子さん、堀下博正さん

聞くらし支援課 Tel 28—8012

JR列車へのお手振りのお願い

北海道周遊列車「HOKKAIDO LOVE! ひとめぐり号」はまなす・ラベンダー編成が、次の日時に滝川駅を停車・通過します。

ピンク色のはまなす編成、紫色のラベンダー編成を沿道で見かけた際は、列車に手を振る取り組みにご協力ください。

JR滝川駅停車日時

①10月3日(月) 14時52分〜14時56分

内容 栄養士による簡単離乳食の作り方や2回食への進め方などのお話、歯科衛生士による歯科相談、むし歯にしないためのコッや口の中の見方、歯磨きの始め方など、参加者の食や歯に関する疑問・質問にお答えします。

対象 令和4年3月〜6月生まれの赤ちゃんと保護者

※歯が生えていなくても参加できます。

持ち物 母子健康手帳

申込方法 前日までに窓口または電話でお申し込みください。

聞保健センター Tel 24—5256

歯周病歯科検診

この機会に歯とお口の健康状態をチェックしませんか。

日時 10月26日(水) 13時〜14時

場所 保健センター

内容 歯科医師による歯科検診、歯科相談、歯周ポケット測定、

歯科衛生士による歯磨き指導、唾液検査、75歳以上の方には舌や飲み込みなどの機能検査

※使用した歯ブラシ、フロス、歯間ブラシ等は差し上げます。

対象 成人の方(特に40歳、50歳、60歳、70歳の節目年齢の方)

参加料 520円(歯ブラシ代を含む)

申込方法 完全予約制で行いますので、必ず前日までに窓口ま

②9日(月) 12時20分〜12時25分

③17日(月) 12時20分〜12時25分

聞観光国際課 Tel 28—8031

公証週間

10月1日から10月7日までの1週間、全国で一斉に公証制度の普及を図る「第32回公証週間」が実施されます。

公正証書は、あなたの大切な財産を守る書類です。

滝川公証役場では、遺言、任意後見、尊厳死宣言、死後事務委任など終活に関する公正証書を作成しています。

また、離婚に伴う養育費、慰謝料の支払いや財産分与、さらには、お金の貸し借りなどさまざまな契約を公正証書にすることで、将来の紛争を未然に防止することができま

す。相談はいつでも無料ですので、お気軽にお問い合わせください。

聞滝川公証役場 Tel 24—1218

今月納期の税・料金

市・道民税(3期分)
国民健康保険税(5期分)
介護保険料(5期分)
後期高齢者医療保険料(5期分)

聞税務課 Tel 28—8021

秋の火災予防運動

『お出かけは

マスク戸締り

火の用心』

10月15日(土)〜31日(月)

みんなの*伝言板

※掲載希望者は、毎月8日(必着)までに、はがき・FAXで企画課まで送付ください。

FAX 22-7008

◎募集しています

▶**滝川市シルバーパソコンクラブ** 毎月曜日 13時～15時、水・金曜日 10時～12時 場サンライフ滝川(シルバー人材センター2階研修室) ④ワード・エクセルほか、入門講座を常時開講しています。親切、丁寧にアドバイスして和気あいあいと、楽しく学び合います。 ④月額1,000円 ④青木TEL080-8294-2218、佐藤TEL090-9436-1651 ※初心者大歓迎

▶**着物着付教室** ④水曜日(月2回) 14時～16時 場緑地区コミュニティセンター ④月額2,000円 ④本間TEL24-5587

▶**ゼロからの中国語講座** ④木・土曜日(時間帯応相談) 場西地区コミュニティセンター ④発音練習、基本的な文法、日常会話、旅行会話など。 ④月額=3,500円(月4回/1回50分)、体験レッスン=500円(1人1回限り、完全予約制) ④沖TEL080-3469-8454(メールアドレス: emi.emi1110@docomo.ne.jp) ※個人レッスン、留学・ビジネス対策対応可

▶**読書会「賢治を語る会」** ④10月8日(土) 13時30分～16時30分 場アートステージ空知滝川 ④宮沢賢治の作品「^{けんじゅう}度十公園林」をより深く理解するための読み合いや話し合いをします。 ④年額2,000円(途中入会割引あり) ④井川TEL24-2509 ※見学歓迎

▶**「すこやか体操」メンバー** ④毎週火曜日 12時30分～13時30分 場街なかひろば「く・る・る」 ④音楽に合わせて体を動かします。最後はストレッチをして全身をリラックスさせます。 ④佐藤TEL090-6265-5627 ※無料体験あり。料金、持ち物など、詳細はお問い合わせください。

▶**健康ストレッチ・ヨガ** ④土曜日(月3回) 10時30分～12時 場街なかひろば「く・る・る」 ④準備運動に気功体操の「五環養生操」を取り入れています。季節の変わり目、自律神経を調整する呼吸法で、心身をコントロールしましょう。 ④入会金3,000円、月額3,000円(会場費別途必要) ④渋谷TEL090-5985-5260 ※体験無料

▶**漢字能力検定試験** ④令和5年2月12日(日) 場中央児童センター ④滝川生涯学習振興会TEL23-0294 ※申込期間=11月1日(火)～12月27日(火)(火～土の9時～17時/祝日を除く)。申込方法=当会の受検申込用紙に必要事項を記入し、検定料を添えてお申し込みください(受験者が10人未満の場合は中止)。検定時間・検定料などは受検級により異なります。詳しくはお問い合わせください。

▶**スキー指導員等受検者** ④①SAJ公認スキー指導員=満21歳以上でSAJ公認スキー準指導員を取得してから満2年以上経過している方 ②SAJ公認スキー準指導員=満18歳以上で級別テスト1級以上を取得している方 ③北海道認定指導員=満18歳以上で級別テスト2級以上を取得している方 ④かもい岳スキー連盟・池端TEL090-5076-9576 ※申込期限=10月7日(金)、年齢基準=令和5年4月1日現在

▶**筆ペン&絵手紙・絵画サークル「葉月会」** ④毎週火曜日 13時～15時 場幸町地区コミュニティセンター ④仲間と一緒に楽しく勉強し合い、心静かに癒やされる時間を楽しみましょう。脳トレニングや習字添削、希望者には毛筆指導を行います(段級位の取得も可能です)。 ④月額3,000円 ④詠山(えいざん)TEL090-4871-5388 ※初心者大歓迎、用具の無料貸し出しあり。

◎催し物のご案内

■認知症の人と共に歩む家族の会

①**あけぼの会ひだまりサロン(一日託老)** ④10月21日(金) 10時～15時 場本町地区コミュニティセンター ④足踏みラダー運動、滝川音頭、脳トレパズルなど
②**料理教室** ④11月4日(金) 9時～14時 場まちづくりセンター

【共通事項】 ④昼食代500円 ④事務局・鈴木TEL090-3779-9223

■**子育てサロン「ありす」** ④10月13日(木) 10時～12時 ④おおむね0歳～5歳未満の子どもとその家族 ④あそびテーマ「ハロウィンパーティー」 ④1家庭100円(保険料) ④④國學院大學北海道短期大学部TEL23-4111 ※申込期限=10月12日(木)15時(先着30人)

■**手紡・染・織工房たきかわ工房展** ④10月29日(土) 10時～16時 場まちづくりセンター ④会員の作品展示・販売 ④佐藤TEL22-1164

■**リブラーン講演会「齋藤孝講演会『日本語力とコミュニケーション力』** ④10月23日(日) 14時(開場13時30分～) 場ホテル三浦華園 ④「声に出して読みたい日本語」の著者、齋藤孝先生に日本語力とコミュニケーション力というテーマでお話ししていただきます。 ④リブラーン会員、小学生～短大生=無料、会員外2,000円 ④滝川保健所TEL24-6201 ※入場券取り扱い=生涯学習振興会事務局、市役所(7階社会教育課)、水口新聞販売所、鷲尾新聞店、ホテル三浦華園

■**10月「駅カフェ」** ④10月9日(日) 10時30分～14時 場JR江部乙駅 ④11時=オノディとユキコさんの「冬だけちょこっとプチ移住」。11月～4月の間、雪の降らない岡山県に移住していたお2人から当時の思い出についてお話ししていただきます。12時=國學院舛井ゼミ生企画「ハロウィンイベント」。学生と一緒にイベントを楽しみましょう。子どもも大人も大歓迎です。12時30分=「ゆうべおっと朗読」江部乙の自然や文化を感じてください。ベルク特製「駅カフェパン」、ピーバリーのコーヒーや各種ラテも販売します。ご参加の際はマスク着用をお願いします。 ④江部乙まちコミ隊女子部・曾我部TEL090-9088-6284

■**「チョッちゃん歌留多展～ドラマの思い出と共に」の開催について** ④10月3日(月) 10時～17日(月) 16時 場市役所1階 市民ロビー ④当会では、滝川市出身のエッセイスト・黒柳朝さん(愛称:チョッちゃん/女優・黒柳徹子さんの母)を語り継ぐためのカルタを制作中です。今回は読み札が完成しましたので、NHKの連続テレビ小説「チョッちゃん」撮影当時のロケ現場写真とあわせて紹介します。 ④チョッちゃんを読む会代表・早坂TEL090-3113-0824

■**「吟剣詩舞 和翔流」創立15周年発表会** ④10月16日(日) 13時 場新十津川町「ゆめりあ」 ④800円 ④前野TEL090-7057-4601

■**講演「精神障害者家族会から伝えたいこと」** ④10月29日(土) 14時～16時(開場:13時30分) 場滝川市民交流プラザ(ホテルスエヒロ内) ④精神障がい者に対する理解を広めることを目的とした講演会です ④根深昌博さん(北海道精神保健協会常任理事) ④「ひらく」事務局(NPO法人サポートセンターアウングル内)TEL74-5514 ※入場無料

マイナンバーカード申請等窓口



● 休日・夜間交付

窓口延長

10月から12月は毎週火曜日
17時15分～19時

休日窓口

10月8日(土)、10月23日(日)、11月12日(土)
11月27日(日)、12月10日(土)、12月25日(日)
9時30分～12時30分

お仕事などで平日に来庁できない方のために、マイナンバーカードの申請・交付手続きを休日・夜間に行います。

場 所 市民課(市役所1階)マイナンバーカード交付円滑化推進室

取扱業務 マイナンバーカードの申請・交付、電子証明書の更新、マイナポイントの予約・申し込み

※住民異動届、証明書発行、印鑑登録、パスポート業務は、お取り扱いできませんのでご注意ください。

※手続きには、15分程度かかりますので余裕を持ってお越しください。

マイナポイント第2弾

9月末までにマイナンバーカードの交付申請をされた方はマイナポイント第2弾の対象となります。また、9月以前に交付申請がお済みでカードを受け取りに来ていない方も対象となりますのでお早めにお受け取りください。

マイナポイントは先着順ではありません。手続きした方全員に付与されますので慌てずにお申し込みください。

問合先 市民課マイナンバーカード交付円滑化推進室 Tel.28-8014

私立幼稚園の新入園児募集

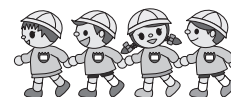

		滝川幼稚園 Tel.23-2478	滝川白樺幼稚園 Tel.24-6720
募集人数	3歳時入園 (R2.4.2生～R3.4.1生)	若干名 (3年保育が定員に達していない場合、満3歳の誕生日を迎えてから)	3年保育が定員に達していない場合、満3歳の誕生日を迎えてから
	3歳児3年保育 (H31.4.2生～R2.4.1生)	50人	20人
	4歳児2年保育 (H30.4.2生～H31.4.1生)	若干名	10人
	5歳児1年保育 (H29.4.2生～H30.4.1生)	若干名	若干名
願書交付		10月17日(月)～21日(金)	10月12日(水)
願書受付		10月22日(土) 10時～12時 ・願書交付のみは窓口 ・願書交付と公開保育見学は事前電話予約	(※)先行受付 10月19日(水) 一般受付 10月21日(金)
料 金		願書 一部300円	お問い合わせください
公開保育		10月17日(月)～21日(金) 各日9時～12時 ・期間中1人1回 事前電話予約制で1時間10組	10月12日(水)・13日(木) 各日10時～10時30分 ・事前電話予約制で各日10組

(※)先行受付は、すでに就園している子がいて、次年度きょうだいで通園する家庭が対象となります。

問合先 子育て応援課 Tel.28-8025

滝川幼稚園 Tel.23-2478 / 滝川白樺幼稚園 Tel.24-6720

表に記載の内容に関するお問い合わせについては、各園に直接お問い合わせください。

いきいき百歳体操サポーター養成講座

高齢者の健康づくりに関することやいきいき百歳体操の効果、地域でのボランティア活動について講話と実技を通じて学んでみませんか。ご自身の健康にも役立ちますので、ぜひご参加ください。

【日 時】 11月22日(火)・29日(火)・12月6日(火) 13時～15時30分

※3日間すべてご参加ください。

【場 所】 まちづくりセンター

【料 金】 無料

【対 象】
滝川市民

【定 員】
10人

【申込締切】
11月10日(木)

定員になり次第締め切り

日 程	内 容	
11月22日(火)	講 話	介護予防の知識、いきいき百歳体操について
	実 技	いきいき百歳体操の体験
11月29日(火)	講 話	運動の効果・基礎知識(講師：作業療法士)
	実 技	体力測定の方法、いきいき百歳体操
12月6日(火)	講 話	口腔・栄養の知識(講師：歯科衛生士・栄養士)、地域活動について
	実 技	いきいき百歳体操、かみかみ百歳体操

その他、いきいき百歳体操のサポーター活動は社会福祉協議会で実施している「支えあい・いきいきポイント事業」の支えあいポイントの対象です。

申込方法 電話でお申し込みください。

問合先 介護福祉課 Tel.28-8045

一般住民講座



	年賀状作成コース	Word2019はがき宛名印刷コース
日 時	11月22日(火)・11月24日(木) ※計2回 18時30分～20時	11月29日(火)～12月1日(木) ※計2回 18時30分～20時
場 所	スキルアップセンター空知	スキルアップセンター空知
内 容	Word2019のイラストやテキストボックスを使用して、年賀状の文面を作成します	Word2019の差し込み印刷機能を使用して、はがきの宛名やラベルなどを作成します
対 象	文字入力・マウス操作ができる方	Wordの基本操作ができる方
定 員	12人	12人
受 講 料	500円(テキスト代・消費税含む) ※開講日にお支払いください	3,500円(テキスト代・消費税含む) ※開講日にお支払いください
申込期限	11月11日(金)	11月18日(金)
申込方法	電話でお申し込みください	電話でお申し込みください

問合先 スキルアップセンター空知 Tel.24-1880

町内会ではこんなことをやっています ～町内会に加入しましょう～

街路灯の維持管理

街路灯の設置や管理、電気料の支払いをしています。
(市補助あり)



防犯・防災活動

犯罪や災害に対し、防止や対策に取り組んでいます。

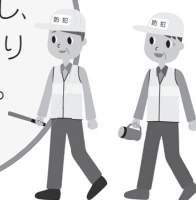

環境美化活動

道路や公園の清掃・花壇整備、資源回収を行っています。



親睦・交流活動

お祭りなどを開催し、触れ合いや交流を深めています。



見守り活動

高齢者等の見守り活動や登下校時の子どもの見守りをしています。



情報伝達活動

生活に役立つ情報や地域に密着した情報をお知らせします。



「この町内会に該当するか」や「町内会長のお名前」など、お気軽にお問い合わせください。

問合せ先 くらし支援課 Tel.28-8013

10月「土地月間」です

一定面積以上の土地を取得した場合は届け出が必要です！

○一定面積とは？・・・都市計画区域内…5,000㎡以上、都市計画区域外…10,000㎡以上

個々の面積が小さくても、合計するとこれらの面積を超えるような一団の土地も対象となります。また、都市計画区域内で1万㎡以上の土地を取引するときは、別に「公有地の拡大の推進に関する法律」に基づく事前届け出が必要です。

○誰がいつ届け出をするの？

国土利用計画法により契約を行った日から2週間以内に土地を取得した人(買い主)が行わなくてはなりません。
※届け出をしなかったり、偽りの届け出をしたりすると、法律で罰せられることがあります。

○届け出の方法は？

市公式ホームページに掲載している「土地売却等届出書」に土地の利用目的などを記入し、図面や契約書の写しなど必要な書類を添えて都市計画課窓口へ届け出をしてください。

地価公示制度とは？

土地の売却をするとき、その土地の正常な価格の目安となるのが「地価公示」と「地価調査」の価格です。

▷「地価公示」(3月下旬に発表)

…国の機関である土地鑑定委員会が調査した全国標準地における毎年1月1日現在の正常価格

▷「地価調査」(9月下旬に発表)

…知事が調査する各都道府県内の基準地における毎年7月1日現在の正常価格

※地価公示価格については都市計画課で閲覧できるほか、国土交通省土地総合情報システムのホームページでも公開しています。

問合せ先 都市計画課 Tel.28-8038

TIEA (滝川国際交流協会) 語学教室 [秋・冬]

【申込期間】 10月3日(月)～12日(水) ※申し込みが5人未満の教室は開講しません。

【申込方法】 電話でお申し込みください(受付時間: 9時30分～16時/土・日・祝日を除く)。

【期間】 10月～3月まで、各教室全12回を予定しています。



教室名		定員	時間	場所	受講料
英会話	初級	12人	火曜日 11:00～11:50	たきかわ観光国際スクエア	8,000円
	中級	12人	木曜日 11:00～11:50		
	上級	10人	水曜日 19:00～19:50		
韓国語	ヨメ読めると楽しい ハンゲル	10人	月曜日 17:30～17:55	街なかひろばく・る・る	6,000円
	実用表現A	10人	月曜日 18:00～18:50		8,000円
	実用表現B	10人	月曜日 20:00～20:50		
	上級	10人	月曜日 19:00～19:50		
キッズイングリッシュ1・2年生		10人	火曜日 17:00～17:30	たきかわ観光国際スクエア	6,000円
キッズイングリッシュ3・4年生		10人	火曜日 17:00～17:50		8,000円
キッズイングリッシュ5・6年生		10人	火曜日 18:00～18:50		

※会員以外の方は、受講料とは別に滝川国際交流協会への入会が必要となります(年会費3,000円)。

※別途テキスト代がかかる教室もあります。

問合せ先 滝川国際交流協会 Tel.74-8580

狂犬病予防注射について

狂犬病予防注射は、法令で毎年6月までに接種することとなっていました、新型コロナウイルス感染予防のため、今年度も特例として接種期間が12月までとなっています。

今年度まだ狂犬病予防注射を受けていない飼い犬については、掛かりつけ医またはお近くの動物病院で個別接種をお願いします。

なお、予防注射を受けるときは、市からお送りした狂犬病予防注射の案内をお持ちください。

(※案内が届いていない場合は、くらし支援課までご連絡ください。)

次のような場合には届け出が必要です。届け出については、くらし支援課までお問い合わせください。

- 犬を飼い始めた
- 犬が亡くなった
- 犬がいなくなった(行方不明)
- 飼い主が変わった
- 住所が変わった

【市内動物病院】

動物病院名	住所	電話番号
あさひ町動物病院	朝日町東3丁目2番51号	22-7795
滝川どうぶつクリニック	緑町7丁目7番31号	26-1160
吉岡どうぶつ病院	空知町3丁目2番18号	22-3737



問合せ先 くらし支援課 Tel.28-8013

がん検診を受診しましょう

女性のがん検診（検診場所 保健センター）

今年度最後の集団検診です。（1～3月に集団検診はありません。）

申込期限 11月7日(月) 定員になり次第締切

日 時	検診の種類	対象者	料 金	
			滝川市国保	その他の保険・後期高齢者
○ 12月6日(火) 9時～11時15分 12時30分～13時30分 (感染症予防対策として受付時間は15分刻みになります。)	乳がん検診	40歳以上の女性 ※年号で偶数年生まれの方（2年に1回）	1,600円	3,000円
	大腸がん検診	40歳以上の女性 （1年に1回）	500円	1,600円

申込方法：保健センター窓口または電話でお申し込みください。

※和暦で年号が奇数年生まれの方で乳がん検診を希望される方は40代6,500円、50歳以上5,500円となります。
※このほか、市立病院（胃・肺・大腸・子宮・乳がん検診ほか）、そらち乳腺・肛門外科クリニック（乳がん検診）で受診可能です。医療機関により料金が異なる場合や別途料金が発生する場合がありますので、各医療機関に直接お問い合わせください。

問合せ先 保健センター Tel.24-5256

後期高齢者医療制度 医療費通知・高額療養費など

■医療費通知とは？

被保険者の皆さんに健康管理の重要性を意識していただくことを目的として、北海道後期高齢者医療広域連合から医療費総額などについてのお知らせを年に2回お送りしています。医療費控除の申告手続きで、医療費の明細書として使用できます。

＼診療月によって発送時期が異なります／

診療月	発送時期
令和4年1月～9月	令和5年1月（上旬）
令和4年10月～12月	令和5年2月（下旬）

■高額になった医療費・食事代の負担は？

1か月にかかる保険適用分の医療費の限度額は下記のとおりです。★マークがついている区分の方は、事前に市役所で認定証（※1）の交付申請を行い、医療機関に提示すると自己負担限度額が適用されます。限度額を超えた場合は北海道後期高齢者医療広域連合から申請手続きのお知らせまたは支給決定通知が届きます。

区 分		一部負担割合	外来の医療費（個人ごと）	外来＋入院の医療費（世帯ごと）	療養病床以外の食事代（1食）
現役並み所得者	Ⅲ	3割	252,600円＋（医療費－842,000円）×1%（4回目以降：140,100円）	57,600円（4回目以降：44,400円）	460円※2
	Ⅱ★		167,400円＋（医療費－558,000円）×1%（4回目以降：93,000円）		
	Ⅰ★		80,100円＋（医療費－267,000円）×1%（4回目以降：44,400円）		
一 般	Ⅱ	2割	18,000円	57,600円（4回目以降：44,400円）	
	Ⅰ				
低所得者	Ⅱ★	1割	8,000円	24,600円	210円※3
	Ⅰ★			15,000円	100円

※1 区分が、現役並み所得者Ⅰ・Ⅱの方は「後期高齢者医療限度額適用認定証」、低所得者Ⅰ・Ⅱの方は「後期高齢者医療限度額適用・標準負担額減額認定証」の該当になります。

※2 都道府県が発行する指定難病の医療受給者証をお持ちの方は1食260円です。

※3 市役所で新たな認定証の発行手続きをすることで、入院日数91日目より1食160円になります。91日目以降、210円で支払った期間があれば、市役所で差額の支給申請ができます。



■窓口負担割合が2割となる方には負担を抑える配慮措置があります

2割負担となる方について、令和4年10月1日から3年間（令和7年9月診療分まで）は、1か月の外来医療の負担増加額が3,000円までに抑えられます（入院の医療費は対象外）。配慮措置の適用で払い戻しとなる場合は、後日、事前に登録されている口座へ高額療養費として払い戻されます。

問合せ先 保険医療課（1階6番） Tel.28-8018 北海道後期高齢者医療広域連合 Tel.011-290-5601



けんばんだんれつ 五十肩と腱板断裂

整形外科 診療部長 しばやま 芝山 ゆうじ 雄二



肩が痛いと感じたとき、五十肩を疑う方は多いのではないのでしょうか。五十肩（正式名：凍結肩）は関節を包む袋である関節包に炎症が生じて、それが固まることにより、肩が動かなくなる病態で、ひどくなる（炎症期）と痛みで夜も眠れなくなります。痛みは徐々に改善しますが、すぐに肩は上がりません（拘縮期）。これは関節包の炎症が改善しても、まだ組織が線維化（組織中の結合組織が異常増殖すること）しているためです。これが徐々に正常組織に置き換わっていくと、ようやく肩が上がるようになりますが、「肩が硬くなるから」といって痛む中無理に動かすのは、炎症を起こしている組織に負荷をかけることになり、逆効果になります。炎症期は安静にし、症状が強ければ関節内へのステロイド注射が唯一の治療方法となります。また、炎症期から拘縮期に移行すれば、リハビリによる可動域訓練が主な治療方法となり、それにより95%以上の方が治癒するといわれています。

それに対して、腱板断裂は全く違う病態です。腱板は足でいうアキレス腱のようなものですが、すべてが断裂するわけではないため、痛みがあっても肩が上がる場合は腱板断裂の可能性があります。腱板断裂は頻度が高い疾患であり、文献によっては50代の10人に1人、60

代の4人に1人、70代の2人に1人が腱板断裂があるともいわれています。また、多くの人が無症状なのが特徴です。そのため、治療の第一選択は保存治療（注射、投薬、リハビリ）になります。手術に関しては、保存療法で改善しない人だけではなく、断裂が広がる傾向にある人が対象になります。腱板断裂は自然修復することはありません。ただし、3cmを超える大断裂になると術後成績が悪くなります。断裂が1cmを超える中断裂になると病態が悪化しやすいため、この時期が手術を検討するタイミングになると考えています。

なお、その診断にはMRIが最重要です。私は以前からMRIにおける診断法の研究をしており、放射状MRIという特殊な撮像方法を当院にも取り入れております。これにより、正確に腱板の断裂形態を把握することが可能となり、手術にも有用となっています。そして手術においては関節鏡を用いています。関節鏡は、術後の傷が小さく、関節内という体の深い部分をより詳細に見ることが出来ます。断裂形態は人によって異なります。その人に合わせた修復方法が必要となるので、病態を詳細に把握することは手術において重要になってきます。肩痛が出た場合は早期の診断が大切ですので、早めに医療機関を受診しましょう。

10月の救急医療機関

	外科休日当番医 (8:30～翌8:30)	歯科休日当番医 (9:00～12:00)	電話番号	住所
2日(日)	滝川脳神経外科	よりもと歯科医院	0124-22-4618	芦別市北4条西3丁目7-8
9日(日)	滝川脳神経外科	あい歯科クリニック	0125-22-8500	滝川市東町3丁目1番29号
10日(月)	市立病院	グリーン歯科クリニック	0125-54-3434	砂川市西3条北4丁目1-15
16日(日)	滝川脳神経外科	おおさき歯科	0124-23-0648	芦別市北1条東1丁目7番地17
23日(日)	市立病院	北竜町立歯科診療所	0164-34-2656	北竜町字和2-17
30日(日)	滝川脳神経外科	深川第一病院歯科口腔外科	0164-23-3516	深川市あけぼの町1-1

※市立病院…Tel 22-4311/ 大町2丁目2-34 滝川脳神経外科…Tel 22-0250/ 西町1丁目2-5

休日の内科・小児科の診療は市立病院で受け付けます（8:30～翌8:30）。

平日の時間外診療の協力医療機関については当番病院案内ダイヤル（Tel 22-2299）でお知らせします。

たきかわら版

10月の各種無料相談日

▼行政相談 17日(月) くらし支援課 Tel 28-80012

▼物忘れ・認知症相談 12日(水)

地域包括支援センター Tel 28-80229(要予約)

市長雑感

「友好親善都市との
結び付きを深め」

滝川市長 前田 康吉



栃木市・滝川市友好親善都市盟約 40 周年記念式典が開催されました。～7月28日／ホテル三浦華園～



名護市物産展が開催されました。
～8月27・28日／道の駅たきかわ～

市民の皆さんは滝川市の国内における友好親善都市をご存じでしょうか。今回特集している栃木県栃木市と沖縄県名護市で、先般相次いで両市の市長がご来滝されました。

まず7月には、栃木市の大川市長と市議会議員にご来訪いただき、40年を迎えた両市の交流をさらに推進する確認書に調印をさせていただきました。栃木市は大変歴史のある街で、小江戸とも呼ばれ、古くからの蔵が多数並ぶ懐古的な街並みを味わえます。11月には江戸時代に創られた山車や人形山車が競い合うように繰り出す「とちぎ秋まつり」や大平地区の産業が一堂に会する「おおひら産業祭」が開催されますので、私も滝川市の物産PRを目的として訪問したいと考えております。

次に8月には、名護市の渡具知市長が名護の物産を道の駅たきかわなどでトップセールスするため、滝川市にお越しになりました。青年会議所の滝川児童名護派遣事業から始まった両市の交流も今年で47回となっております。NHKの朝ドラ「ちむどん」の舞台が名護市を含むやんばる地域ということもあり、市民の皆さんの関心も高く、予想を超える売り上げで大変喜んでおられました。

また、名護市の皆さんは芸達者の方が多く、三線で沖縄民謡を演奏された際には、心に響いたのでしょうか、涙を流して聴いている方もおられました。

来年からは、これまで途絶えていた職員交流の再開も予定しており、各々の街の良い所を本手に、市民サービスの向上に結び付けたいと考えています。また、両市とも素晴らしい街ですので、市民の皆さんもぜひ訪れてみてはいかがでしょうか。市と市のみならず、市民同士の交流の輪が広がり、今後ますます両市との結び付きが深まることを願ってやみません。

10月の「みんなのタキカワ」

FMG'Sky (77.9MHz)
毎週金曜日 12時15分～12時30分
(再放送 同日18時～18時15分)

- 7日 はじめまして！滝川市役所1年生①
- 14日 広報ひろい読み
- 21日 『たきかわにほんごひろば』について
- 28日 はじめまして！滝川市役所1年生②

聞 観光国際課 Tel 28-8031



シンガポール出身国際交流員
アデリン・アンさん

こんにちは！シンガポール出身のアデリンです。
今回のCIRのつぶやきは、私の自己紹介です。
納豆は「嫌い派？」北海道の雪は「平気？」
日本に来る前に何をしていたのか、中学生のときは何の部活に入っていたかなど、ご紹介します。

シンガポールについての発信や活動をしめますので、ぜひ応援してくださいね～！



最新情報はFBで



第25号はこちら

CIRのつぶやき

編集後記

◆最近、野良猫を見かけることが多いです。刺激しないようにそーっと歩いても、すぐに逃げられてしまいます…。怖がられないコソとかあるんでしょうか。犬派なのがいけないんでしょうか。

◆かつての上司の新聞投稿記事を発見。毎年楽しみにしていた道外旅行がコロナ禍で行けなくなるも道内を巡る機会が増え、北海道の魅力が再認識とのこと。私も10月号完成したら道内を旅しよう！

◆2回目の特集担当月。前回は助けていただいていたばかりだったので、今回はなるべく自分の力だけで作り上げようという想いでした。4ページは短いようでも製作過程ではドラマがありますね。



『枝豆収穫体験』
(9月6日／滝川中央保育所)

今月の表紙



取材写真アルバム

市公式Facebookでもまちの出来事や季節の話題をお伝えしています。



▲たまねぎやりんごなどの生育状況について調査。今年は平年並みの暑さで比較的雨に恵まれたこともあり豊作傾向『農作物生育状況調査』(8月26日/市内各地)



▲今月の『月イチリカ室』では、くると絵が入れ替わる不思議な紙細工「マジックペーパー」を作りました。上手に作れたかな？(8月27日/こども科学館)



▲『滝川陶芸センターまつり』が開催。陶芸教室受講者の作品展示や、土器の野焼き体験などを通じて、陶芸の楽しさを共有しました(8月28日/陶芸センター)



▲バスに乗るだけじゃない!『バスの乗り方教室』では、市内バス路線の概要や、バスの乗り方・降り方を学んでから、乗車体験に臨んでいます(9月7日/西小学校)



▲市と「炭鉄港」の結びつきについて探求をする『たたら製鉄体験』が2日間にわたって行われ、郷土についての理解を深めました(9月7日・8日/明苑中学校)



みんなの写真館

真っ赤に染まる夕日がとてもきれいで、息子もたくさんカメラで写真を撮っていました。
(かなかのママちゃん/2022.9/黄金町)

夕日とぼく

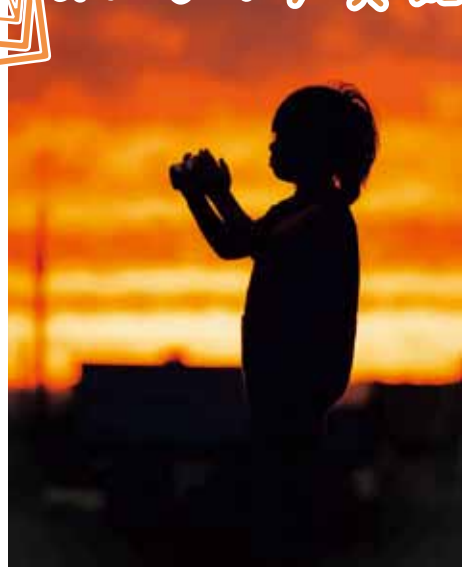

こちらのコーナーでは市内で撮影された写真を募集しています!詳しくはこちら↓



「広報たきかわ」をアプリで読めます!

マチイロで検索 (iOS・Android 対応)



広報たきかわ
2022年10月号 No.1,742

発行: 滝川市 編集: 総務部企画課 印刷: (株)須田製版
〒073-8686 北海道滝川市大町1-2-15 TEL: 0125-23-1234 FAX: 0125-23-5775
E-mail: info@city.takikawa.jp ホームページ: http://www.city.takikawa.hokkaido.jp/

