

広報

# たきかわ

# 7

2026

Takikawa city newsletter

No.1,787



農業分野の省力化を目指して滝川工業高等学校電気科生徒がさつまいもを定植（6月5日／ふれあい農園）

【特集】美術自然史館40周年



# 滝川の芸術作品が集まる美術館

美術館には、滝川ゆかりの芸術家たちの作品を展示しています。作品の多くには、まちの自然や暮らし、時代の姿が描かれ、芸術を通して、滝川の魅力を感じることができます。



## 岩橋英遠 いわはしえいえん 1903~1999



江部乙出身の日本画家  
新しい日本画の表現を追求し、日本美術院で活躍を続け、1994年に文化勲章を受章。

大自然の事象を詩情豊かに、壮大なスケールで表現した独自の世界観を持つ、深い精神性とすぐれた造形力を兼ね備えた作品が特徴的です。

## 一木万寿三 いちきますみ 1903~1981



滝川出身の洋画家  
人物画を得意とし、26歳のとき帝展に初入選。1977年に北海道文化賞を受賞。

戦前は暗く重たい色調の作品を描いたのに対し、戦争疎開後は、りんご園の風景や、人物と景色を組み合わせた心温まる平明な油彩を残しています。

### 2人のつながり

2人は、少年時代を江部乙でともに過ごし、それぞれが画家への道を志しました。日本画と洋画という異なる道ではありながら、互いを認め合い、独自の芸術世界を築きました。ふるさとへの思いが生んだ作品の数々をぜひ鑑賞ください。

## 地域とつながる

美術自然史館は、滝川市の文化や芸術を伝える拠点であるとともに、地域の文化活動や市民交流を支え、市民とともに滝川の魅力を発信していく役割もあります。

### 明苑中学校巨大画



2010年から始まった活動で、明苑中学校美術部の皆さんが、特別展にちなんだ巨大画を作成し、ロビーに展示。

### 市民による展示会



企画展示室やギャラリーは、書道展・美術協会展・児童生徒作品展など、市民の活動発表の場としても活用されています。

### チョッちゃんのお宝展示



名誉市民 黒柳朝ちようさんが長年かけて集めた、近代ヨーロッパの雰囲気漂わせるアンティークコレクションを展示。

### ロビーコンサート



ロビーでは、さまざまなコンサートが開催され、広々とした空間で、自然の風景を背面に心地よい演奏が響き渡ります。

### 喫茶マーメイド(水・金曜日営業)



地域ボランティアの皆さんが、地元の喫茶店の豆を使用した香り豊かなおいしいコーヒーを提供しています。

## 喫茶店ボランティアの方に美術自然史館の魅力を知りました

青木 優博まさひろさん



美術自然史館の魅力は展示だけではなく。直線と曲線が美しく組み合わせられた建物は、訪れる人に、特別な空間へ足を踏み入れたような感覚をもたらします。ロビーでは、喫茶店でコーヒーを楽しむことができ、コンサート開催時には演奏が美しく響き渡ります。建物や喫茶店、そして展示が一体となって作り出す空気感こそが、美術自然史館ならではの魅力です。

## あなたも美術にふれてみませんか

人物デッサン会 裸婦デッサン会  
・9/6(日) ・11/8(日)  
・10/4(日) (1,000円)  
(300円)

人物モデルをデッサンして、絵画の基礎を学ぶことができます。  
※申し込み不要、画材を持参ください

## 特集

# 美術自然史館

# 40周年

美術自然史館は今年9月に開館40周年を迎えます。開館から40年、美術館と自然史館という2つの機能を併せ持ち、滝川の自然や歴史、文化にふれる場として、多くの市民に親しまれています。

本特集では、美術自然史館の誕生を振り返るとともに、美術自然史館の魅力を紹介いたします。



## 美術自然史館誕生までの歩み

### 美術館構想のきっかけ

#### 郷土館が開館

滝川での暮らしや生活に関する貴重な資料を展示し、歴史や民俗を紹介する博物館が開館。



1977

#### 滝川市郷土美術館建設基本構想策定委員会設立

郷土館の資料には、評価の高い美術作品も集められた。それらの保管・展示で美術館の必要性が提起され、郷土美術館建設の可能性を検討する委員会を設立。

1978

1980

1983

### 自然史館構想のきっかけ



#### タキカワカイギュウの化石発見

タキカワカイギュウの研究や保管など、自然科学活動を行う拠点の設置が重要視された。

### 2つの構想が交わる

滝川市郷土美術館建設基本構想策定委員会は、充実した文化芸術活動の必要性と、タキカワカイギュウへの関心の高まりを受け、「美術・自然館構想」を報告した。これを踏まえて市は、施設規模と運営面を勘案し、美術館と自然史館の機能を併せ持つ、新しい形態の施設となる美術自然史館の建設を決定した。

1986年9月13日

## 美術自然史館誕生

滝川の文化を伝える郷土色豊かな美術館と、生物を通して歴史を知ることができる自然史館が融合した、革新的な施設が誕生しました。開館以来、企画展やイベントを開催し、文化や芸術、自然史について学びを深める場となっています。



<開館 40 周年記念特別展>



ふたりの画家  
**英遠と万寿三展**

期間  
8/8(土)  
～10/12(月)

日本画と洋画、異なる表現を極めた2人の画家展  
岩橋英遠と一木万寿三は、現在の滝川市江部乙町の隣家でともに育ち、果樹栽培などの農作業に励みながら、画家への道を歩みました。

果樹園で育った2人の思い出の象徴であり、作品にも描かれている「りんご」をテーマとし、友情の軌跡をたどりながら、北海道の自然が育んだ芸術の源流を探ります。

特別展観覧料  
一般 500円  
高校生以下 無料  
観覧料+入館料  
一般 1,000円

学芸員による解説で、理解を深めてみませんか。

- ギャラリートーク  
8/16(日)、10/4(日)  
13時30分～
- 講演会  
9/13(日) 13時30分～

開館 40 周年記念  
**向井一勝 講演会**  
8/23(日)  
10時30分～  
**小さな生き物から見る太古の海原  
～まだ見ぬ化石を追いかけて～**

過去 40 年の特別展を厳選してご紹介します

1989年  
**レオナルド・ダ・ビンチ展**

ダ・ビンチの手稿をもとに再現されたヘリコプター・垂直飛行機など、52点の模型を展示。

1992年  
**手塚治虫展**

天才マンガ家・手塚治虫の膨大な作品から、厳選された代表作の原画と、「赤本」と呼ばれる初期単行本や遺品などを紹介。

2001年  
**テレジン 強制収容所の若い画家たち展**

ユダヤ人の強制収容所で、飢えと寒さの中でも生きる希望を持ち続けた子どもたちの絵を撮影した、写真とパネルを展示。

2008年  
**化石展 「MESSAGE 太古からの警告」**

道内で発掘された化石が集められ、地球と人の関わりをテーマに地球の歴史や環境の変化について紹介。

2020年  
**カイギュウの見た夢**

タキカワカイギュウ発見から40年を記念して、38年ぶり2回目のタキカワカイギュウ全身骨格の展示が行われた。

2022年  
**石油ヲ造レ 東洋一の人造石油滝川工場**

戦前から戦後にかけて滝川の発展を支えた、北海道人造石油(株)滝川工場を模型で再現するなど、歴史と役割を紹介。

40年間という長い年月、美術自然史館が守り続けてきた作品や展示には、その時代を生きた人々の思いや、滝川の自然・歴史・文化が刻まれています。そして、美術自然史館は地域の人々が集まり、交流し、新たな学びや発見が生まれる場所でもあります。美術自然史館には、ここにしかない貴重な展示や作品が数多くあります。ぜひ、実際に足を運び、発見や感動を体感してみてください。

**基本情報**  
住所 新町2丁目5番30号  
電話 23-0502  
時間 10:00～17:00(最終入館 16:30)  
休館 月曜日(祝日の場合は開館)  
祝日の翌日・冬期休館(12月1日～2月末)  
入館料

大人	高校生	中学生	小学生	幼児
630円	380円	250円	120円	無料

**未来へつなぐ自然史館**

1980年に空知川で発見された化石は「タキカワカイギュウ」と名付けられ、北海道の文化財に指定されました。滝川市の貴重な財産が、人々の努力と知恵によって、今も多くの市民や子どもたちの学びの場に活用されています。



**展示を支える技術**



発見されたタキカワカイギュウは、広く市民の教育に役立てるために、市民の手で発掘から研究まで行われました。その過程で生まれたのが、正確で低コストな独自のレプリカ作製技術で「滝川方式」と呼ばれるものです。

1982年、この技術を活用して作製されたタキカワカイギュウの全身骨格レプリカが北海道博覧会で展示されました。また、アメリカ合衆国のカリフォルニア大学からヨルダニカイギュウ標本を運び、レプリカを作製するなど、美術自然史館の展示を支える重要な技術となりました。あらゆる史料をできる限り忠実に残し、多くの人々が自然の歴史にふれることを可能にしたこの技術は、自然史教育の普及と発展に大きく貢献しています。

**タキカワカイギュウ発掘の歴史をたどる**

**発掘当時の様子を再現!**

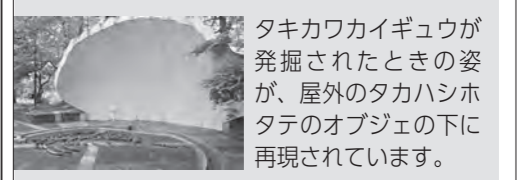

**幼体の骨の実物を展示!**

1986年に発見されたタキカワカイギュウの子どものろっ骨の化石を常時展示しています。

**自然史館で学ぶ  
カイギュウにふれる**

かつて海だった滝川の姿を想像しながら、タキカワカイギュウについて学び、異なる種のカイギュウと見比べることで、その特徴や進化の過程への理解を深めることができます。

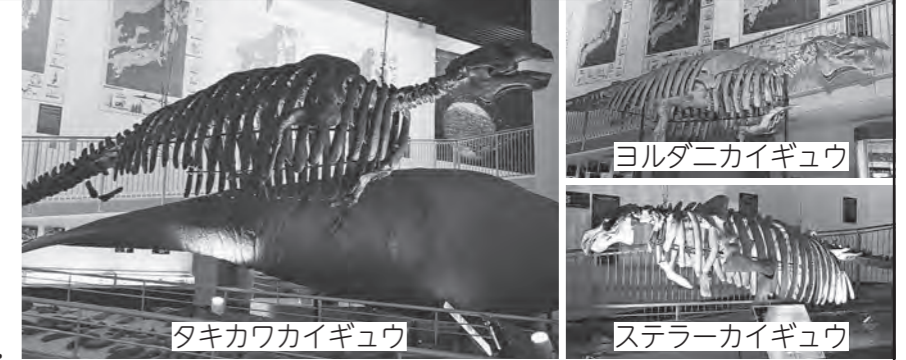

**太古の生命を知る**

人類誕生前の生物にふれ、生命の進化や地球環境の変化について学ぶことができます。

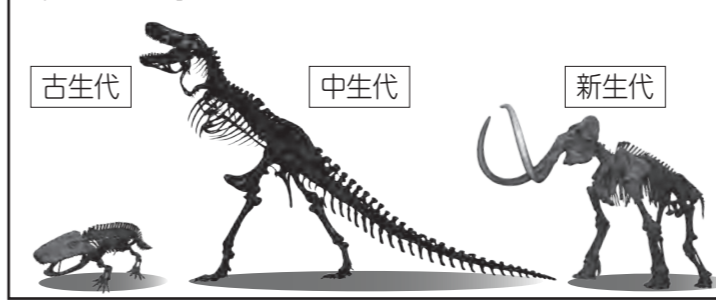

**体験する**

化石やレプリカを活用し、自然史の魅力を楽しく学べる体験型イベントを開催しています。



**新種の化石を発見!!**



空知川で新属・新種の化石を発見し、「ウッデルティア ソラプチエンシス」と命名し昨年12月に発表

**人生を決めるきっかけになった場所 北海道大学院 向井一勝さん**

幼稚園児のころ、美術自然史館に毎週のように通い、タキカワカイギュウのレプリカを「すごいな」と純粋な気持ちで見っていました。そこから、発掘体験に参加し、実際に化石を発見する中で、これを研究したいと古生物学者を目指すようになりました。

美術自然史館で教わったことや、発掘体験での経験は、今の研究にもつながっています。美術自然史館には、興味を広げられるきっかけがたくさんあります。皆さんにも、美術自然史館で、化石やレプリカを自分の目で直接見てほしいです。

# 今月のおしらせ

人口などの情報は裏表紙に記載しています

※掲載内容は変更・中止になる場合があります。最新の情報については各関係先へ



## 募集

### 滝川地区

#### 広域消防事務組合職員

採用職種 消防職

採用予定日 令和9年4月1日(休)  
採用予定人数 若干名

受験資格 平成13年4月2日(平成21年4月1日生まれ)で、最終学歴が高等学校卒業(見込みも含む)の方で、普通自動車運転免許(A・T限定不可)を取得(見込みも含む)の方

※日本国籍を有していない方、地方公務員法第16条に該当する方は受験できません。

提出書類 滝川地区広域消防事務組合が交付する願書および履歴書、最終学校の卒業(見込み)証明書お

## 2等陸海空士・航空学生

募集種目	資格	申込期間	試験日 <sup>*1</sup>
2等陸海空士(男子・女子)	採用予定月1日現在18歳以上33歳未満の方	①8月5日(木)まで ②9月7日(月)まで	①8月21日(金)~24日(月) ②9月24日(木)~30日(水)
一般曹候補生	18歳以上33歳未満 <sup>*2</sup> の方	7月1日(木)~9月1日(火)	1次:9月16日(木)~27日(日) 2次:10月17日(土)~11月1日(日)
航空学生	18歳以上24歳未満 <sup>*2</sup> で高卒(見込み含む)の方	7月1日(木)~8月28日(金)	1次:9月19日(土)、26日(日) 2次:10月15日(木)~22日(水) 3次:海上=11月20日(金)~12月16日(木) 航空=11月14日(土)~12月17日(木)

試験日が複数日にわたる場合はいずれか1日を指定します。

※1 9月26日(土)は滝川駐屯地で実施。その他の試験日は滝川駐屯地以外で実施

※2 令和9年4月1日現在  
※申し込み方法、2等陸海空士の採用予定月、必要書類などは関係先へお問い合わせください。

自衛隊札幌地方協力本部滝川地区事務所Tel22-2140



滝川美術協会展  
日時 7月17日(金)~20日(月) 10時~17時(入場は16時30分まで、最終日は16時まで)  
場所 美術自然史館  
内容 滝川美術協会会員による絵画展です。  
入場料 無料  
美術自然史館Tel23-0502

滝川クラフトビール フェスティバル2026  
日時 7月22日(木)、23日(木) 16時~21時(ラストオーダー20時30分)  
場所 滝川クラフトビール工場  
内容 滝川クラフトビール工場が醸造するクラフトビールと、地元飲食店自慢の料理など、滝川の「おいしい」が集まる夏のひとときをお楽しみください。前売チケット(一枚1,000円、抽選券付)を市役所売店、滝川商工会議所で販売。  
滝川商工会議所Tel22-4341、産業振興課Tel28-8030

滝川クラフトビール フェスティバル2026  
日時 7月22日(木)、23日(木) 16時~21時(ラストオーダー20時30分)  
場所 滝川クラフトビール工場  
内容 滝川クラフトビール工場が醸造するクラフトビールと、地元飲食店自慢の料理など、滝川の「おいしい」が集まる夏のひとときをお楽しみください。前売チケット(一枚1,000円、抽選券付)を市役所売店、滝川商工会議所で販売。  
滝川商工会議所Tel22-4341、産業振興課Tel28-8030

滝川クラフトビール フェスティバル2026

滝川クラフトビール フェスティバル2026

滝川クラフトビール フェスティバル2026

滝川クラフトビール フェスティバル2026

滝川クラフトビール フェスティバル2026

滝川クラフトビール フェスティバル2026

滝川クラフトビール フェスティバル2026

滝川クラフトビール フェスティバル2026

滝川クラフトビール フェスティバル2026

滝川クラフトビール フェスティバル2026

有料広告

## 「シンガポール スタディツアー」参加者

日程 令和9年1月16日(土)~22日(金)予定

内容 シンガポールを舞台に、観光にとどまらない「本物の学び」として現地研修を実施。SDGsの取り組み状況やシンガポール国立大学生との交流、多文化共生社会など幅広く学びます。

対象 市内在住または市内の高校に通う高校1・2年生

定員 8人(申込多数時選考)

参加料 会員198,000円、会員外228,000円

※パスポート取得代、燃油サーチャージ、海外旅行保険等は別途負担

申込期限 7月10日(金) 17時

※応募方法など詳しくはお問い合わせください。

滝川国際交流協会Tel74-8580

## 講座・催し

### 介護ビギナーズ講座

介護の基礎知識を講義と演習を通して楽しく学べる介護未経験者向け講座です。

日時 8月29日(土) 9時30分~16時15分  
場所 滝川市民交流プラザ

有料広告

滝川クラフトビール フェスティバル2026

滝川クラフトビール フェスティバル2026

滝川クラフトビール フェスティバル2026

滝川クラフトビール フェスティバル2026

滝川クラフトビール フェスティバル2026

滝川クラフトビール フェスティバル2026

滝川クラフトビール フェスティバル2026

滝川クラフトビール フェスティバル2026

滝川クラフトビール フェスティバル2026

滝川クラフトビール フェスティバル2026

滝川クラフトビール フェスティバル2026

滝川クラフトビール フェスティバル2026

滝川クラフトビール フェスティバル2026

滝川クラフトビール フェスティバル2026

滝川クラフトビール フェスティバル2026

滝川クラフトビール フェスティバル2026

滝川クラフトビール フェスティバル2026

滝川クラフトビール フェスティバル2026

滝川クラフトビール フェスティバル2026

滝川クラフトビール フェスティバル2026

滝川クラフトビール フェスティバル2026

滝川クラフトビール フェスティバル2026

## 図書館

# 出会いと だより

# いのちの森より



## 7月のカレンダー

日	月	火	水	木	金	土
			1	2	3	4
5	6	7	8	9	10	11
12	13	14	15	16	17	18
19	20	21	22	23	24	25
26	27	28	29	30	31	

※休館日が変更となる場合があります。ホームページ等でご確認ください。

○=休館日

★=えほんとおそぼろ!『おはなしのひろば』(幼児・児童向け) (14時~14時45分)

日時 7月18日(土) 10時~15時

## みんくる Wa 夏まつり

滝川市社会福祉協議会Tel24-8640



内容 ①介護に関する基礎知識・介護の基本(講義) ②老化の理解(講義) ③認知症の理解(講義・演習) ④基本的な介護の方法(演習)  
対象 市内在住または市内へ通勤通学している中学校卒業以上の方  
定員 20人  
受講料 無料  
申込 8月20日(木)まで  
に問合先へ電話または二次元コードで申し込み。  
滝川市社会福祉協議会Tel24-8640

## 水遊びおもちゃ製作

日時 7月26日(日) 11時~12時  
場所 街なかひろば「くるる」  
対象 就学前の幼児と保護者  
定員 10組  
参加料 子ども1人300円  
持ち物 タオル、着替えなど  
申込 6月29日(月)~7月22日(木)まで

日時 7月26日(日) 11時~12時

場所 街なかひろば「くるる」

対象 就学前の幼児と保護者

定員 10組

参加料 子ども1人300円

持ち物 タオル、着替えなど

申込 6月29日(月)~7月22日(木)まで

## 7月15日はイチゴの日

### 今月のおすすめ本



一般書 『人生は毎ショート』

林真理子 著/マガジンハウス

女子力が一番上がるのは、もちろん恋愛であるが、このトシでヒトツマの私には到底無理な話。楽しいことが大好きだから、心踊る予定を詰め込んで、おしゃれを満喫するマリコの華麗な日々。

### 児童書 『いちごりら』



かねこまき絵、麻生かつこ 作/ポプラ社  
いちごのすきな、ごりらさん。いっぱいいっぱいたべたらね、いちごりらになっちゃった! 言葉遊びと迫力のある絵変わりが楽しい絵本。

※お読みになりたい図書がありましたら、リクエストしてください。掲載以外にも入荷がありますので、市立図書館公式ホームページをご覧ください。

問合先 市立図書館 Tel22-4646

## たまり場・しゃべり場

### 「みんくる」

地域おこし協力隊で文化・芸術活動コーディネーターの伊藤明子さんが、皆さんの「興味があること」「やりたいこと」などについて、おしゃべりします。

日時 ①7月25日(土) ②8月29日(土) 各日14時~16時

場所 まちづくりセンター

料金 無料

申込 問合先窓口または電話、二次元コードから申し込み。

まちづくりセンターTel74-6210

広告

広告

丸加高原クリーン大作戦

丸加高原の美しい景観を維持するため、丸加高原応援団と一緒に丸加高原周辺のごみ拾いウォーキングを実施します。

日時 ①7月8日(水)、②8月12日(水) 各日9時30分～12時 ※たきかわ観光国際スクエア、道の駅たきかわを発着点にマイクロバスで送迎します。



なかよしカフェ

認知症になっても活躍し、居心地良く参加できる場所を目指し、交流をしながら、参加者でやりたいことを企画・実施します。

場所 三世代交流センター

対象 物忘れが心配な方・MCI(軽度認知障害)の方とご家族 参加料 100円(飲み物代) 申込 問合先窓口または電話で申し込み。

日時 7月4日(土) 9時～13時30分(一般公開) 場所 滝川西高等学校

日時 8月28日(金) ①9時30分～12時30分 ②13時30分～16時30分 場所 新十津川町 農村環境改善センター

日時 7月26日(日) 11時30分～13時 日本語サポーター養成講座

場所 たきかわ観光国際スクエア

内容 外国人からの目線で日本語学習の経験談をお話しします。講師 ドウゲルジヤブ ノミンチメドさん(市国際交流員)、ビエルマ アシユリーさん(市国際交流員)

日時 7月20日(月) 9時30分～14時 場所 B&G海洋センター

日時 7月20日(月) 9時30分～14時 場所 B&G海洋センター

日時 7月26日(日) 11時30分～13時 日本語サポーター養成講座

着替え等 ※天候により体験内容の変更や、利用できない場合もありますので、事前に確認ください。

日時 7月23日(水)～25日(土) 10時～16時 場所 たきかわスカイパーク

日時 7月23日(水)～25日(土) 10時～16時 場所 たきかわスカイパーク

日時 7月23日(水)～25日(土) 10時～16時 場所 たきかわスカイパーク

日時 7月23日(水)～25日(土) 10時～16時 場所 たきかわスカイパーク

生活 国民健康保険 限度額適用認定証

現在お持ちの認定証は、7月31日(金)が有効期限となっています。8月以降も認定証が必要な方は、7月24日(金)以降申請の受け付けを開始しますので、窓口で手続きをしてください。

後期高齢者医療資格確認書の 一斉更新 ●現在お持ちの資格確認書は7月31日(金)が有効期限となっています。

資格確認書に限度区分を記載できます。資格確認書には、本人の申請に基づき、限度区分、長期入院該当年月日、特定疾病区分等を記載することが出来ます。

では、令和8年度未申請の方に限ります。減額対象世帯 ○生活保護等世帯 ○70歳以上の単身世帯で、令和8年度の市町村民税が非課税の世帯

水道料金の口座振替・スマホ決済について 水道料金の支払いには、便利な口座振替をご利用ください。

浄化槽の法定検査を受検しましょう 浄化槽は、汚水処理し、きれいな水にする役割を担っています。

マイナンバーカードの 夜間・休日窓口 ①夜間窓口 日時 7月～9月の火曜日17時15分～19時(祝日を除く)

不用品データバンク 譲ります ①電子ピアノ(メーカー:YAMAHA/クラビノーバ) ②エレクトーン(幅:120cm、奥行:48cm/メーカー:YAMAHA/型番:EL-27) ※運搬に協力できる方

①夜間窓口 日時 7月～9月の火曜日17時15分～19時(祝日を除く) ②休日窓口 日時 7月26日(日)、8月23日(日)、9月27日(日) 各日9時30分～12時30分



### 市営墓地の草刈りを実施します

市営墓地内の通路等共用部分や空き区画等の草刈りを順次実施します。

作業場所をう回いただく等のご不便をおかけする場合がありますが、ご理解とご協力をお願いします。

場所 滝の川墓地、空知太墓地、江部乙墓地、19丁目墓地

期間 7月1日(水)～8月12日(水)  
※天候により期間が変更になる場合があります。

問い合わせ先 支援助課 Tel 28-8013



### 福祉

#### 重度心身障害者・ひとり親家庭等・子ども医療費 受給者証の更新

現在お持ちの受給者証は7月31日(金)が有効期限となっています。各医療費助成制度に引き続き該当する方には資格要件などを確認して有効期限までに新しい受給者証を送付します。



証を送付します。転入などにより所得の確認ができない方については、所得照会に関する同意書の提出が必要となります。7月中旬に書類を送付しますので、記入のうえ提出してください。受給者証や更新手続きの書類が届かない場合はお問い合わせください。

#### 特定疾病療養受療証の更新

現在お持ちの国民健康保険特定疾病療養受療証は、7月31日(金)が有効期限となっています。更新該当者には、新たな受療証を送付します。

送付予定日 7月17日(金)  
関係課 Tel 28-8016

#### 重度身体障がい者のタクシー利用料金助成

次の①～⑦に該当する方に対してタクシーの基本料金を助成します。

- ① 下肢または体幹機能障がい者(児) 1級または2級
- ② 視覚障がい者(児) 1級
- ③ 乳幼児期以前の非進行性の脳病変による運動機能障害のうち移動機能障がい者(児)で1級または2級
- ④ 一上下肢機能全廃者(児) 1級

「社会を明るくする運動」は、すべての国民が、犯罪や非行の防止と犯罪や非行をした人たちの更生について理解を深め、それぞれの立場において力を合わせ、犯罪や非行のない安全で安心な明るい地域社会を築こうとする全国的な運動で、今年で76回目を迎えます。

#### 7月は「社会を明るくする運動」強調月間です

##### 運動「強調月間」です

「更生保護」は、国、地方公共団体、民間が協力して、犯罪や非行から立ち直ろうとする人たちを支援する取り組みであり、保護司をはじめとする多くの更生保護ボランティアは、そのような人々たちを地域社会で支え、再出発を助けています。日本の更生保護の取り組みは、良好な治安を支えるものとして海外でも高く評価されていますが、国民の認知度は必ずしも高くありません。社会経済の状況や地域社会、犯罪状況が大きく変化の中で、更生保護が機能して

いくためには、更生保護の取り組みに対する国民一人ひとりの理解と協力がより一層必要となります。滝川市では、「社会を明るくする運動」のさまざまな取り組みを通じ、「保護司」をはじめとする更生保護ボランティアの存在や役割を広く国民に知ってもらうことを今年度のテーマとして掲げ、活動を展開します。皆様のご理解とご協力をお願いします。

#### 上下水道料金の軽減

次に該当する方は、申請により上下水道料金が軽減されます。

なお、市税が未納の方は軽減を受けられないことをご確認ください。

- ① 生活保護等世帯
- ② 70歳以上の単身世帯で、令和8年度の市税が非課税の世帯
- ③ 母子及び父子並びに寡婦福祉法による母子家庭または父子家庭で、次のア～エのいずれかに該当する子を扶養している令和8年度の市税が非課税または均等割のみ課税の世帯
- ア 満20歳未満の子
- イ 身体障害者手帳1級または2級の交付を受けている子
- ウ 療育手帳A判定の交付を受けている子
- エ 精神障害者保健福祉手帳1級

たは2級  
⑤ 上肢機能障がい者(児) 1級または2級  
⑥ 上下肢機能障がい者(児) 1級または2級  
⑦ 内部障がい者(児) 1級で手帳に下肢障がい者(児) 1級で手帳に難のいずれかの記載がある方  
※ただし、次の方は助成の対象になりません。

令和8年度市税が課税されている方、病院に入院または施設に入所している方、自動車税種別割等の減免を受けている方、要介護3以上の認定者でリフト付きタクシー等利用料助成を受けている方  
申請に必要なもの 身体障害者手帳、印鑑  
受付開始 6月26日(金)  
申請場所 福祉課、江部乙支所  
関係課 Tel 28-8022

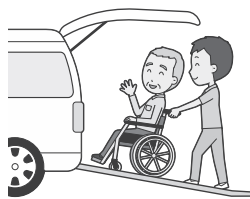

#### 国民年金保険料の免除・納付猶予申請

経済的な理由などにより、保険

の交付を受けている子  
申請先 ② 介護福祉課、③ こども家庭センター(保健センター内)  
※①の世帯は申請不要です。  
※②、③に該当する方は印鑑をお持ちのうえお越しください。  
※江部乙支所でも申請できます。  
関係課 Tel 28-8028、こども家庭センター Tel 28-8025

### 健康

#### たきかわっこ マタニティクラス

① たまご編「マタニティライフを楽しむ」  
日程 7月30日(木)  
内容 妊娠中に知っておきたいこと、マタニティ体操、交流  
② ひよこ編「お産・育児のイメージレッスン」  
日程 8月28日(金)  
内容 お産・赤ちゃんがいる生活についてのお話、マタニティ体操、交流

【共通事項】  
時間 13時30分～15時30分  
場所 保健センター  
対象 妊娠16週以降の妊婦の方(パートナーも参加可)  
持ち物 母子手帳、飲み物(水かお茶)、動きやすい服装  
申込 各開催日3日前までに保健センター窓口または電話で申し込

料を納めることが困難な方が免除や猶予を申請できる制度があります。  
● 免除制度  
申請者本人とその配偶者(別居中の配偶者を含む)ならびに世帯主のいずれも前年所得(令和7年1月～12月までの収入)が定められた基準以下に該当する場合、保険料が全額免除または一部免除となります。

● 納付猶予制度  
50歳未満の方で本人、配偶者(別居中の配偶者を含む)の前年所得が定められた基準以下に該当する場合、保険料の納付を最長で10年先延ばしにできます。  
ただし、一部免除の可能性がある場合はどちらかを選択できます(猶予承認期間は、老齢基礎年金の受給資格期間に算入されますが、保険料を追納しないと年金額には反映されません)。  
免除・納付猶予期間 令和8年7月分～令和9年6月分  
受付開始 7月1日(水)  
申請場所 保険医療課、江部乙支所、砂川年金事務所 Tel 52-3890  
申請に必要なもの 年金手帳または基礎年金番号通知書などの基礎年金番号が分かるもの、本人確認書類(運転免許証など)、失業中の場合は雇用保険受給資格者証が雇用保険被保険者離職票等の写し

料理(くらしのこころ)  
テーマに合わせた料理を作りま  
み。  
● 健康づくり課 Tel 24-5256

日時 ① 7月23日(木) ② 8月28日(金) 10時～12時30分  
場所 まちづくりセンター  
内容 ① ねばねば食品で夏バテバイバイ ② 夏野菜で生き生き生活  
対象 65歳以上の市民  
定員 9人  
参加料 500円  
持ち物 エプロン、三角巾、飲み物  
申込 ① 7月21日(火)、② 8月26日(水)までに保健センター窓口または電話で申し込み。  
関係課 Tel 24-5256

夏休み歯科相談  
お子さんの歯やお口のことでお気になることはありませんか。  
日時 7月29日(水) 13時～17時、8月4日(火) 9時～12時、15時～



※所得の申告をしていない場合は申告後に申請してください。  
※免除および納付猶予の申請は、継続申請で承認された方を除いて原則毎年申請が必要です。保険料を未納のままにしておくと、老齢基礎年金だけではなく、障害基礎年金や遺族基礎年金なども受給できない場合があります。申請時点の2年1か月前の月分までさかのぼって申請することができます。  
※学生の方は学生納付特例の納付猶予の制度があります。この制度を受けた期間は受給資格期間には算入されますが、保険料を追納しないと年金額に反映されません。  
関係課 Tel 28-8016

#### 軽度・中等度難聴児 補聴器購入費用等助成

対象者  
① 18歳未満の市民  
② 両耳または片耳の聴力レベルが30デシベル以上で、身体障害者手帳の交付対象外の方  
③ 一時的な聴力低下ではなく、耳鼻咽喉科的治療により聴力が回復する見込みがない方  
④ 補聴器の装用により、言語の習得等一定の効果が期待できると医師が判断する方  
助成額  
障害者手帳の対象となっている方の補聴器の助成額に準じます

17時  
場所 保健センター  
内容 歯科相談、歯ブラシの選び方や歯ごとの残りやすいところの効果的な磨き方、フッ素塗布(希望者520円)など  
対象 市内在住の4歳～小学生  
申込 7月22日(水)までに、保健センター窓口または電話で申し込み。  
関係課 Tel 24-5256



### その他

#### 住民基本台帳の閲覧状況の公表

住民基本台帳法に基づき住民基本台帳の閲覧状況について公表しています。  
対象期間 令和7年4月1日～令和8年3月31日  
閲覧件数 14件  
公表方法 市立図書館の行政資料コーナーおよび市公式ホームページ(ページID:1796)  
関係課 Tel 28-8015

### 北海道苦情審査委員制度のご案内

「北海道苦情審査委員」制度とは北海道の機関が行った業務に対する苦情を本人に代わって苦情審査委員が公平で中立な立場から審査する制度です。

自己の利害に関する苦情であれば苦情審査委員に申し立てができます。

審査の結果、北海道の業務に不備な点や制度に問題があるときは、北海道の機関に是正や改善を求めます。個人情報保護にも十分配慮します。

申立書は窓口へ持参するほか、郵送、ファックス、メールでも受け付けています。

※電話や匿名での申し立ては受け付けていません。

北海道総合政策部知事室道政相談センターTEL011-204-5523(直通) Xメールkujyou.koueki@pref.hokkaido.lg.jp

- 1等・前後賞合わせて12億円
- 1等 8億円×4本
- 前後賞各 2億円×8本
- 2等 1億円×8本

- サマージャンボ宝くじ(当選本数は発売総額600億円・20ユニットの場合)
- 1等・前後賞合わせて7億円
- 1等 5億円×20本
- 前後賞各 1億円×40本

- サマージャンボミニ(当選本数は発売総額180億円・6ユニットの場合)
  - 1等 3,000万円×60本
  - 前後賞各 1,000万円×120本
- ※サマージャンボは、パソコンやスマートフォンからも購入できます。
- 発売期間 6月30日(火)～7月31日(金)
- 抽せん日 8月12日(水)
- 総務課TEL28-8008

**情報公開制度・個人情報保護制度の利用状況**

●情報公開制度

滝川市情報公開条例に基づき、市の公文書の公開を行っています。なお、市がどのような文書を保有しているかは、市立図書館の行政資料コーナーに設置している「滝川市ファイル基準表」をご確認ください。

公開請求 11件(公開4件、一部公開4件、拒否1件、取り下げ2件)

審査請求 0件

●個人情報保護制度

市では、個人情報の保護に関する法律に基づき、個人情報の適正な管理に努めています。なお、市民の皆さんが、自己の個人情報について内容を確認したいときには、市に開示請求等を行うことができます。

開示請求 1件(一部開示1件)

訂正・削除・中止請求 0件

審査請求 0件

【共通事項】

対象期間 令和7年4月1日～令和8年3月31日

総務課TEL28-8001

新卒求人はハローワークへ申し込みを

令和9年3月新規学校卒業予定者(中学・高校)の求人は6月1日から受付開始しています。受理した求人は7月1日(水)から順次公開となります。

北海道外や札幌圏など管外求人

**サマージャンボ宝くじ**

6月30日(火)発売!!

プレミアム・ジャンボ・ミニ・ミニ

この宝くじの収益金は市町村の「住みよいまちづくり」に使われます。

(注)日本郵政株式会社会員

が増加する中、地元で就職を目指す生徒が、地元求人注目することなく就職活動に入ってしまうおそれがあることから、早期に採用計画を立てハローワークへ求人申し込みをお願いします。

中学・高校の新規学校卒業予定者に係る選考開始等の日程は左記のとおりです。

新規中学校卒業予定者の選考日程等

- 推薦(紹介)・選考・採用内定開始 12月1日から
- 推薦(紹介)開始 9月5日から
- 選考・採用内定開始 9月16日から
- ハローワーク滝川TEL22-3416

7月17日は「北海道みんなの日」

北海道の価値を見つめ直し、これからの北海道を考える日

1869年(明治2年)、北海道の名付け親とされる松浦武四郎が、明治政府に「北加伊道(ほっかいどう)」という名称を提案した7月17日は、「北海道みんなの日」、愛称「道みんなの日」です。

市立図書館では7月22日(水)まで、館内で北海道の歴史や魅力を知ることができる書籍や、地域の観光

7月17日は「北海道みんなの日」

北海道の価値を見つめ直し、これからの北海道を考える日

1869年(明治2年)、北海道の名付け親とされる松浦武四郎が、明治政府に「北加伊道(ほっかいどう)」という名称を提案した7月17日は、「北海道みんなの日」、愛称「道みんなの日」です。

市立図書館では7月22日(水)まで、館内で北海道の歴史や魅力を知ることができる書籍や、地域の観光

**今月納期の税・料金**

固定資産税・都市計画税 (2期分)

国民健康保険税(2期分)

介護保険料(2期分)

後期高齢者医療保険料 (2期分)

総務課TEL28-8021



マップなどを展示します。ご家族で楽しめる「北海道クイズ」の配布も行いますので、ぜひ挑戦してください。

この日をきっかけに、道民の皆さんには北海道に愛着や誇りを持っていただき、北海道の魅力を発信する機会としていただければ幸いです。

**今月納期の税・料金**

固定資産税・都市計画税 (2期分)

国民健康保険税(2期分)

介護保険料(2期分)

後期高齢者医療保険料 (2期分)

総務課TEL28-8021

●漢字能力検定試験 ㊤10月18日(日) 10時～16時 ㊦中央児童センター ㊧滝川生涯学習振興会TEL23-0294(火～土曜日9時～17時/祝日を除く)。

※申込期間=7月1日(水)～9月5日(土) 検定時間、検定料等は受験級によって異なります。受験申込用紙と検定料を持参のうえ、事務局に申し込み。受験者が10人未満の場合は中止。

●たきかわEASTプロギング ㊤7月12日(日) 9時30分～11時(雨天中止) ㊦滝川東公園駐車場(スタート・ゴール) ㊧ジョギングとごみ拾いをかけ合わせたプロギングを体験してみませんか。 ㊨無料 ㊩金子TEL090-7051-1998 ※飲み物、タオルなど持参(軍手、ごみ袋不要)。

●第36回KAYAGINIまつり ㊤7月18日(土) 13時～20時 ㊦農村環境改善センター駐車場(道の駅たきかわ隣) ㊧ビアガーデンやステージイベント、花火で江部乙の夏を彩る一大イベントです。 ㊨前売りチケット2,500円、当日券3,000円(いずれも抽選券付) ㊩江部乙商工会TEL75-2529

●そらち己書の会 ㊤7月9日(木) 10時30分～12時 ㊦まちづくりセンター ㊧夏を彩るうちわ作り。 ㊨500円 ㊩紅花己書道場TEL090-7583-7451

●自衛隊演習場～ハスカップ農園を巡るフットパス(約6.5キロ) ㊤7月5日(日) 8時30分集合 ㊦ガーデンコンチェルト(江部乙町東11丁目) ㊧自衛隊演習場内の希少な手つかずの自然を観察した後、近年始まったハスカップ農園を訪れ、収穫体験を楽しみます。 ㊨一般=1,300円、会員=1,000円 ㊩江部乙丘陵地のファンクラブTEL75-6195 ※定員=40人。申込期限=7月2日(木)

●7月「駅カフェ」 ㊤7月12日(日) 10時30分～14時 ㊦江部乙駅 ㊧11時～国学院短大生企画「短冊に願いをこめて」。12時30分～歌役者・岡原真弓さん、石窪朋(いしくぼとも)さん(オペラシアターこんにゃく座)とピアノ東秋幸(ひがしあきゆき)さんのミニコンサート。歌って動いて楽しんでください。カフェコーナーでは、ベルクのパン・ピーベリーのコーヒーを提供します。 ㊩江部乙まちコミ隊女子部・曾我部TEL090-9088-6284

●子育てサロン「ありす」 ㊤7月17日(金) 10時～12時 ㊦おおむね0～5歳未満の子どもとその家族 ㊧あそびテーマ「水遊び、ミニプールで遊ぼう」 ㊨1家庭100円(保険料) ㊩国学院大学北海道短期大学部TEL23-4111 ※申込期限=7月16日(木)15時(先着30人)

●狩猟免許試験

【予備講習】 ㊤7月26日(日) 9時～16時30分 ㊦岩見沢市民会館まなみ～る ㊨第1種または第2種=12,500円、網またはわな=9,000円、第1種または第2種と同時に網またはわなを受講(2種類)=15,000円、第1種または第2種・網・わな(3種類)=17,000円 ※受講料は税込み、テキスト代込み ※申込期限=7月16日(木)(火・木曜日 9時30分～16時30分) 詳しくは猟友会岩見沢部会ホームページをご覧ください。

●狩猟試験 ㊤8月2日(日) 9時～17時(午前筆記試験、午後実地試験) ㊦空知総合振興局 ※事前申請が必要です。詳しくはお問い合わせください。※前期狩猟免許申請受付期間=6月30日(火)～7月17日(金)、後期事前申請=9月10日(木)～24日(木) ㊩空知猟政協議会TEL0126-24-1111 ※北海道のホームページを必ず確認してください。

●認知症の人と共に歩む家族の会 あけぼの会ひだまりサロン(一日託老) ㊤①7月3日(金)、②17日(金) 10時～15時 ㊦本町地区コミュニティセンター ㊧①認知症学習会、脳トレ手遊び、脳トレパズル、カフェ、体操 ②4色足踏みラダー運動、手遊び、認知症カフェ、脳トレパズル、棒体操 ㊩事務局・山下TEL22-4846

●滝川うたごえの集い ㊤7月2日(木) 14時～15時30分 ㊦滝川市民交流プラザ ㊧アコーディオンの伴奏で童謡から懐メロ、世界の民謡など知っている曲はもちろん、初めての曲も皆さんで歌い合わせましょう。伴奏はアコーディオン。楽器の演奏も大歓迎。一緒に歌声を盛り上げて楽しい集いにしましょう。 ㊨300円(飲み物などは各自) ㊩アートステージ空知TEL23-6330、吉田TEL22-0649

**みんなの\*伝言板**

※掲載希望者は、毎月8日(必着)までに、はがき・FAXまたは二次元コードから送付ください。

FAX 22-7008

●募集しています

▶障害者教室 ㊤①カラオケ教室=7月17日、31日、8月7日、28日、9月11日(各金曜日) 12時～15時 ②麻雀教室=7月25日、8月22日、10月24日、11月28日、12月12日(各土曜日) 12時～15時 ㊦三世代交流センター ㊧障がい者の社会参加と市民の理解を深めることを目的に、障がいのある方もない方も一緒に楽しく学び合える教室です。 ㊨1回500円(教材費は別途) ㊩滝川身体障害者福祉協会TEL24-8167(火～土曜日9時～17時/祝日は除く/月曜日が休日の場合は火曜日が休館日) ※定員=①6人、②8人(申込人数が4人以下の場合は中止となります) 申込期限=7月10日(金)。

▶筆ペン・絵手紙・絵画サークル「葉月会」 ㊤火曜日 13時～15時 ㊦本町地区コミュニティセンター ㊧仲間と一緒に楽しく勉強し合い、心静かに癒やされる2時間です。各種添削もします。初心者歓迎、用具無料貸し出し、希望者には毛筆指導も行います。段級位取得も可能。 ㊨筆ペン習字・毛筆指導コース、絵手紙・絵画指導コース=各コース月額3,000円 ㊩出口詠山(えいざん)TEL090-4871-5388

▶滝川市民合唱団(混声) ㊤水曜日 19時～21時 ㊦音楽公民館 ㊧高校生以上 ㊨7月の演奏会に向けて練習に熱が入ってきました。 ㊩月額3,000円 ㊩進司TEL74-5415

●催し物のご案内

●池坊滝川支部いけばな池坊展 ㊤7月11日(土) 13時～17時、12日(日) 10時～16時 ㊦まちづくりセンター ㊧テーマ:夏の香り あふれて ㊨無料 ㊩池坊滝川支部長・泉TEL23-2428



## 市政の発展に多大な貢献 令和 8 年度市政功労表彰



令和 8 年度の市政功労者については、滝川市表彰者選考審議会に諮問し、慎重な審議を経て 6 月 1 日に答申をいただき、次の 6 個人に決定しました。なお、表彰は 7 月 1 日(水)挙行の「滝川市政功労者表彰式」において行われます。

### 南 博雅さん (75 歳) / 民生安定・社会福祉功績



氏は、平成 19 年に滝川市民生委員児童委員連合協議会理事に就任以来、平成 22 年から副会長、平成 25 年から会長として、令和 7 年に退任されるまで延べ 18 年の長きにわたり地域の民生安定に尽力されました。

また、平成 7 年から現在まで 30 年余の長きにわたり民生委員児童委員として尽力されたほか、北海道民生委員児童委員連盟評議員、滝川市社会福祉協議会副会長、滝川市社会福祉事業団理事などの要職を歴任され、社会福祉の向上と市政の発展に多大な貢献をされました。

### 高谷 富士雄さん (78 歳) / 社会福祉・文化功績



氏は、平成 24 年に社会福祉法人滝川市社会福祉協議会理事に就任以来、平成 29 年からは副会長、令和元年から会長として、令和 7 年に退任されるまで延べ 13 年の長きにわたり地域の社会福祉の向上に尽力されました。

また、NPO 法人岩橋ふるさと北辰振興会副会長兼事務局長として、日本画家・岩橋英遠の芸術の普及活動および北辰の森の桜並木づくりを行う活動に尽力されるなど、地域文化の振興と市政の発展に多大な貢献をされました。

### 明円 直志さん (67 歳) / 産業功績



氏は、数多くの企業経営にあたられ地域経済を支えるとともに、平成 13 年に滝川商工会議所議員として就任以来、令和元年からは会頭として、延べ 24 年の長きにわたり地域経済と産業の発展・活性化に尽力されました。

また、株式会社アニメ滝川代表取締役、滝川市中心市街地活性化協議会会長として「滝川駅周辺地区再生整備基本構想」の策定推進に尽力されたほか、滝川自衛隊充実促進協議会会長、滝川自衛隊協力会副会長など多くの要職を歴任され、市政の発展に多大な貢献をされました。

### 山岸 穰さん (70 歳) / 産業功績



氏は、長年にわたり農業に従事されるとともに、平成 14 年にたきかわ農業協同組合監事に就任以来、平成 20 年から専務理事、令和 2 年から代表理事組合長として、延べ 24 年の長きにわたり組合の安定的経営に尽力されました。

さらには、良質でおいしい米づくりや菜の花の作付面積日本一を達成されるとともに、滝川市農業委員会委員として、農地の利用集積などの農地流動化事業等を推進するなど、本市をはじめ北海道の地域農業の振興と市政の発展に多大な貢献をされました。

### 田中 三郎さん (92 歳) / 文化・教育功績



氏は、昭和 55 年にタキカワカイギウウの化石発掘に携わられるとともに、同年、滝川化石クジラ研究会事業部長に就任され、その後、昭和 62 年から滝川シレニア会事業部長、平成 8 年からは事務局長を務められ、延べ 45 年の長きにわたり地域の自然科学の発展・普及に尽力されました。

また、滝川市美術自然史館開館から 40 年の歩みにおいても、平成 21 年のたきかわ博物館くらぶ会長に就任以来、化石を通じた教育普及活動を精力的に展開するなど、地域の社会教育に多大な貢献をされました。

### 小林 政志さん (65 歳) / 自治功績



氏は、昭和 62 年に滝川地区広域消防事務組合滝川消防団に入団以来、38 年の長きにわたり消防団員として職務に精励され、有事の際には率先して出動し、災害の防止と被害の軽減に尽力されました。令和 4 年に滝川消防団長に就任されてからは、長年にわたり体得した豊富な知識経験を生かし、部下団員の指導育成や技術の向上にあたられるとともに、石狩川水系空知川総合水防演習では総指揮者として陣頭指揮を執るなど、水防技術の向上・普及に尽力され、地域住民の安全確保と市政の発展に多大な貢献をされました。

# 国学院大学北海道短期大学部からのお知らせ

国学院大学北海道短期大学部（以下、短期大学部）の入学状況や取り組みについてご紹介します。  
詳細は短期大学部ホームページをご確認ください。

## 入学者数と国学院大学への編入学状況

	入学者 数合計	道内 入学者	道外 入学者	国学院大学へ の編入学者数
令和6年度	176人	66人	110人	146人
令和7年度	236人	70人	166人	102人
令和8年度	226人	68人	158人	—

## 各種奨学金制度

地元からの修学機会拡大や、卒業生の市内就職による地域活性化を目的として、授業料の半額や全額を支援する各種奨励金・奨学金制度を設けています。※別途要件あり

### ①滝川市民入学応援金（短期大学部）

**対象** 1年以上前から滝川市民である入学者

**内容** 入学者1人につき 200,000円

### ②滝川西高等学校特別奨励金（短期大学部）

**対象** 1年以上前から滝川市民であり滝川西高等学校から進学する成績優秀者

**内容** 授業料の全額相当を2か年支援

### ③豊かな地域創生人材養成奨学制度（短期大学部）

**対象** 市内の高校に在学している、もしくは本人および保護者が滝川市に住民登録している入学者

**内容** 授業料の半額相当を2か年支援

### ④滝川市地方創生支援奨学金（国学院大学）

**対象** 国学院大学に編入学した上記②または③を受給した方

**内容** 編入学後の授業料の半額相当を2か年支援

### ⑤社会人入学者対象奨学金（短期大学部）

**対象** 社会人選抜（社会人経験2年以上）での入学者

**内容** 授業料相当額の全額免除

## オープンキャンパス

進学を考えている高校生と保護者の皆さんに短期大学部を知っていただくためのイベントです。短期大学部での学生生活や国学院大学への編入学など、さまざまな疑問に教職員や在学生が直接お答えします。

	開催日	開催時間	開催方法
第3回	7月25日(土)	13時～ 16時	来場
第4回	7月29日(休)、30日(休)、31日(金)		オンライン
第5回	8月4日(火)		来場
第6回	9月26日(土)		来場
第7回	3月26日(金)		来場：幼児・児童教育（幼児保育）
			オンライン：国文、総合教養、幼児・児童教育（児童教育）

※第1回、第2回は開催済みです。オープンキャンパス各回の詳細については、ホームページでお知らせします。



## 市民向け講座

短期大学部では、市民の皆さんにご参加いただけるさまざまな講座を実施しています。講座の参加方法など詳しくは短期大学部ホームページをご確認ください。

## 聴講生制度

聴講生制度とは、地域の生涯学習の一環として、短期大学部で開講している授業科目を1科目から受講できる制度です。単位認定はありませんが、本学教員による多様な教養科目・専門科目を学生と一緒に受講します。

後期開講科目の聴講については下記の期間に募集します。詳しくは短期大学部ホームページをご確認ください。

申込期間：8月31日(月)～9月4日(金)

## 短期大学部の施設利用

短期大学部内には市民の皆さんに開放している施設がありますので、ぜひご利用ください。

### ①図書館

**時間** 月曜日～金曜日 9時30分～18時30分

※開館日、時間等は変更する場合があります。

### ②学生食堂

**時間** 月曜日～金曜日 11時～13時30分

### ③子育てサロン「ありす」

就学前のお子さんご家族のための広場を月に一度開催しています。保育士と学生がスタッフとして参加し、絵本の読み聞かせや手遊びを行っています。前日までの予約が必要です。毎月の開催日および内容は広報たきかわ「みんなの伝言板」でお知らせしています。



オープン  
キャンパス  
申し込み  
フォーム

問合せ 企画課（大学連携室） Tel.28-8004 / 国学院大学北海道短期大学部 Tel.23-4111



# 夏を楽しもう！夏休み特集



## 『親子SUP (スタンドアップパドルボード)体験教室』

- 【日 時】7月26日(日) 13時30分～15時30分
- 【場 所】B&G海洋センター(ラウネ川)
- 【内 容】SUPの基本操作や沈(転覆)からの乗艇練習、水辺の安全学習やツーリング、お楽しみ体験など
- 【対 象】小学生と保護者(定員5組)  
※子ども1人に保護者1人
- 【参加料】市内の方1組250円  
市外の方1組750円
- 【持ち物】飲み物、着替え、タオル、眼鏡の方は、眼鏡バンド※動きやすい服装
- 【申 込】7月14日(火)～23日(休)までに窓口または電話・FAX (23-4194)で申し込み。  
※月曜日休館
- 【問合せ先】B&G海洋センター(☎23-4194)



## 『みんくるキッズ・夏with滝川高校科学部「音速の壁を超えろ！～スーパーソニックブームを起こすムチを作ろう！～」』

- 【日 時】8月2日(日) 10時～12時
- 【場 所】まちづくりセンター
- 【内 容】色違いのスズラン丸ヒモテープを編んで超高速のムチを作ります。うまくムチを振ることで、衝撃波で破裂音が鳴り、ソニックブームを体感できます。
- 【講 師】河田淳一さん(滝川高等学校教諭)  
滝川高等学校科学部の皆さん
- 【対 象】小学生(定員10人)
- 【参加料】500円
- 【持ち物】筆記用具※動きやすい服装
- 【申 込】7月3日(金) 9時から窓口または電話、二次元コードで申し込み。
- 【問合せ先】まちづくりセンター(☎74-6210)



◀ 申込  
フォーム

## 『親子カヌー教室・カヌー教室』

- ①親子カヌー教室
- 【日 時】7月25日(出) 13時30分～15時30分
- 【対 象】小学1～3年生と保護者(定員10組)  
※子ども1人に保護者1人
- ②カヌー教室
- 【日 時】7月26日(日) 9時～12時
- 【対 象】小学4～6年生(定員10人)

### <共通事項>

- 【場 所】B & G海洋センター(ラウネ川)
- 【内 容】カヌーの基本操作や水辺の安全学習、ミニツーリング(親子)、お楽しみコースなど
- 【参加料】無料
- 【持ち物】飲み物、着替え、タオル、眼鏡の方は眼鏡バンド※動きやすい服装
- 【申 込】7月14日(火)～23日(休)までに窓口または電話・FAX(23-4194)で申し込み。  
※月曜日休館
- 【問合せ先】B&G海洋センター(☎23-4194)

## 『キミのチャレンジを応援する展示がスタート！夏休みは図書館へGO！』

### ①展示「市立図書館×TSUTAYA BOOKSTORE 滝川店連携企画『今年の夏は書いてみよう！表現してみよう！』」

心を揺さぶる本との出会いをサポートします。図書館司書と本屋さんが選ぶ小・中学生向け・読書感想文におすすめの本や感想文の書き方のコツがわかる本など200冊を集めた展示です。

### ②展示「今年の夏は調べてみよう！体験してみよう！」

「これ何だろう？」の疑問が解決するのが調べ学習。今年の夏は、「いきもの」「実験・体験してみよう」「防災」「偉人」「宇宙」「お仕事」の調べるテーマにおすすめの100冊を集めました。本を使った自由研究をしてみませんか？

### <共通事項>

- 【期 間】7月24日(金)～8月26日(水)
- 【場 所】市立図書館
- 【問合せ先】市立図書館(☎22-4646)



# サマースカイフェスタ 2026

## 7月26日(日) 9時30分～15時

### たきかわスカイパーク



一部時間  
外プログ  
ラムあり

#### エアショー

- 曲枝専用グライダーのアクロバット飛行
- 陸上自衛隊・北海道警察ヘリ飛行展示
- モーターパラグライダー飛行展示
- スカイダイビング演技
- スポーツカイト演技
- マイクロライトプレーン飛行展示 ほか

#### 日本でここだけ!



モーターグライダー  
からの空中菓子まき  
(小学生以下限定)

#### 体験飛行

来場者の中から  
抽選で10人の方に  
グライダーによる  
体験飛行を  
プレゼント

#### その他

- キッチンカーコーナー
- スチレングライダー製作教室
- グライダーVR体験
- 各種地上展示



問合先 たきかわスカイパーク Tel.22-2976

## 特定健診・がん検診を受診しましょう

### ●女性のがん検診（場所：保健センター）

【申込】7月24日(金)までに保健センター窓口か電話で申し込み

定員に  
なりしだい  
締め切り

日時	検診の種類	対象者	料金	
			市国保	その他保険・後期高齢者
8月23日(日) 9時～11時30分 (受付時間は15分刻み)	乳がん 検診	40歳以上の女性 ※奇数年(西暦)生まれの方 (2年に1回)	1,700円	3,100円
	大腸がん 検診	40歳以上の女性 (1年に1回)	500円	1,800円

※偶数年(西暦)生まれの方で乳がん検診を希望される方は40代6,710円、50歳以上5,720円となります。

※オプション検診として乳超音波検査(40代限定、乳がん検診と併用検査5,665円)が受けられます。定員がありますので、早めにご予約ください。

※このほか、市立病院(胃・肺・大腸・子宮・乳がん検診ほか)、神部クリニック(子宮がん検診)、そらち乳腺・肛門外科クリニック(乳がん検診)で受診可能です。医療機関により料金が異なる場合や別途料金が発生する場合がありますので、各医療機関に直接お問い合わせください。

### ●バスツアー検診（旭川がん検診センターまで無料送迎バスがでます）

定員に  
なりしだい  
締め切り

日程	8月28日(金) 7時30分 保健センター出発(13時ごろ帰着予定)	
健診内容	特定健診、後期高齢者健診、各種がん検診、その他オプション検診	
場所	旭川がん検診センター	
対象者	40歳以上の方(1年に1回)	※国民健康保険以外の保険の方で、特定健診を希望される方は、旭川がん検診センター(☎0120-972-489)へ予約。
定員	50人	
申込	7月30日(木)までに保健センター窓口か電話でお申し込みください。	

問合先 健康づくり課 Tel.24-5256

# 国民健康保険資格確認書等の更新について

現在お手元にある国民健康保険資格確認書および資格情報のお知らせ(70歳以上)の有効期限は、7月31日(金)までとなっています。新しい資格確認書等は郵送でお届けします。

…旧資格確認書等は回収しませんので、各世帯において廃棄処分してください。

**発送予定日**  
**7月9日(木)**

## ■特別療養費支給対象世帯について

国民健康保険税の納期限から1年が経過しても納付がない場合は、療養の給付に代えて特別療養費の支給対象となることがあります。診療を受ける場合は、いったん診療費全額を支払い、後日申請することにより保険者負担分(7～8割)が払い戻されます。

…該当世帯には別途案内します。

## ■退職や就職などにより国民健康保険に加入・脱退するときには、必ず14日以内に届け出ましょう

## ■マイナンバーカードの保険証利用登録を行っている方

マイナ保険証を提示することで、医療機関等の受診が可能です。

簡易にご自身の資格情報が確認できるよう加入時と資格変更時に「資格情報のお知らせ」を交付します。

※機械の不具合などで、マイナ保険証を医療機関等で利用できない場合、マイナ保険証と「資格情報のお知らせ」を併せて提示することで保険診療を受けることができます。

## ■マイナンバーカードの保険証利用登録を行っていない方または、マイナンバーカード自体をお持ちでない方

申請いただかなくても、保険証に代わる「資格確認書」を交付します。

**問合先** 保険医療課 Tel.28-8016

# 知っていますか？ひとり親福祉制度

ひとり親家庭等(母子家庭や父子家庭など)の方が受けられる主な制度です。市公式ホームページに各事業の詳細を掲載していますのでご確認ください。

対象者であっても該当しない場合がありますので、まずはご相談ください。



市公式ホームページ▲  
→検索→下記 ID で検索

事業名	市公式ホームページ ID	問合先	電話番号
ひとり親家庭等医療費助成	1961	保険医療課 (市役所 1階)	Tel.28-8018
児童扶養手当	2056	こども家庭センター (保健センター)	Tel.28-8025
母子家庭等自立支援教育訓練給付金	14358		
母子家庭等高等職業訓練促進給付金	14480		
母子・父子・寡婦福祉資金貸付金	14336	こども家庭センター (保健センター)	Tel.23-5217
水道料金の軽減 (P11 参照)	2104	中空知広域水道企業団滝川営業所 (市役所 1階) またはこども家庭センター (保健センター)	Tel.28-8052 Tel.28-8025
ごみ処理手数料の減額 (P 9 参照)	1762	くらし支援課 (市役所 3階)	Tel.28-8013
し尿処理手数料の減額 (P 9 参照)	1772		

※妊娠期から子育て期までのさまざまな相談や配偶者暴力(お子さんのいる世帯)に関する相談は、こども家庭センター (Tel.23-5217) にご相談ください。



# 医療の現場から



## 骨折を「くり返さない」ために(二次性骨折の予防)

滝川市立病院

看護部第二看護課 4階西病棟 若林 智子

高齢になると、ちょっとした転倒でも骨折につながる場合があります。特に太ももの付け根(大腿骨)の骨折や手首の骨折、背骨の骨折(圧迫骨折)は、要介護状態につながり、生活の質を大きく左右させてしまうことも少なくありません。

昨年度、当院整形外科に入院された患者さんのうち25%が大腿骨の骨折、10%が手首の骨折、7%が圧迫骨折と、多くの患者さんが骨折で入院し治療を受けています。そして、一度骨折した方は1~2年以内に再び骨折するリスクが高いことが分かっています。

実際に、大腿骨や手首の骨折で手術を受けた方が、翌年に反対側の大腿骨や手首を骨折して再入院となるケースも複数あり、再骨折は決して珍しいことではありません。そのため、「手術で骨折を治す」だけでなく、次の骨折を防ぐこと(二次性骨折予防)がとても重要です。

整形外科では、入院された患者さんが安心して地域の生活に戻れるよう、医師・看護師・薬剤師・リハビリスタッフなど多職種が連携し、再骨折予防に取り組んでいます。骨折で入院した際には、骨折の背景にある骨粗しょう症の状態を詳しく調

べるため、骨密度検査や血液検査を行い、骨の強さや治療の必要性を評価します。また、手術の翌日から痛みをコントロールしながらリハビリを開始し、筋力や歩行能力を回復させ、再び転倒しにくい体づくりを行っています。看護師は退院後の生活を見据えて、生活環境と一緒に見直し、安心して地域で生活を続けられるよう支援します。

さらに、骨粗しょう症の診断がついた患者さんは、骨を強くする薬の治療を入院中から開始します。しかし、骨粗しょう症の治療は短期間では十分な効果が得られません。そこで当院では、患者さんの生活に合わせた治療方法を選び、退院後も外来で継続的に治療を続けられるよう、薬剤師とともにフォロー体制を整えています。このように、入院から退院後の外来まで、切れ目なく治療を続ける仕組みを整えることで、骨折の再発を防ぎ、住み慣れた地域で元気に暮らし続けられるようサポートしています。

手術をすれば骨折治療が終わるわけではありません。再骨折を防ぐことは、これからの生活を守る大切な一歩です。市民の皆さんの健康と安心のため、これからもチームで取り組んでまいります。



7月の各種  
無料相談日

▶行政相談

21日(火)

くらし支援課

☎ 28-8012



### 7月の「みんなのタキカワ」

FMG'sky (77.9MHz)  
毎週金曜日 12時15分~12時30分  
(再放送 同日18時~18時15分)

- 3日 市長のふれあいトーク
- 10日 広報ひろい読み
- 17日 サマースカイフェスタ 2026
- 24日 地域子育て支援センターを利用しませんか?
- 31日 はじめまして! 滝川市役所1年生

問  
くらし支援課  
TEL 28-8013

### ~注意事項~

- ①ふたがしっかりと閉まるペットボトル等の容器に入れる。
- ②天かすなどの異物は取り除く。
- ③植物油以外は混ぜない。



◀天ぷら油の専用回収ボックス設置一覧▶

### 天ぷら油の無料回収について

市では環境負荷低減のため、不用となった天ぷら油(植物油)を市役所1階らせん階段付近や江部乙支所、各地区コミュニティセンター等の専用回収ボックスで無料回収をしています。

専用回収ボックス設置場所の受け入れ時間帯については市公式ホームページをご確認ください。



「ごみの豆知識」

編集後記

◆最近取材先で、昔お世話になった方や同級生など、思いがけない再会が多くあります。すぐに名前が出てこないときもありませんが、必ず思い出すので、声をかけてくれるとうれしいです。◆天ぷら油は、固めたり拭き取ったりして処分していましたが、無料回収を知り、早速持ち込んでみました。捨てるだけだと思っていた油が再利用されると聞き、少しうれしい気持ちになりました。◆美術自然史館は、9月で40歳になります。毎年開催している特別展をさかのぼって、過去のものを見てみると、面白そうな特別展がたくさんありました。40周年記念の特別展も、ぜひお楽しみに。

### リンク集

便利な機能が増えてリニューアル!



Hokkaido ebooks

↑WEBで

「広報たきかわ」

↓アプリで

マチイロ



市LINE  
公式アカウント



行政に関するご意見・ご提言



広報たきかわへのご意見・ご感想



# 取材写真アルバム

— まちの出来事や季節の話題から3枚をピックアップ! —



人口：35,454人(▲57人)  
男：16,819人 女：18,635人  
世帯数：20,474世帯(令和8年5月31日現在)



▲満開の菜の花が今年も多くの人を楽しませた『たきかわ菜の花まつり』。菜の花畑特設会場で菜の花を楽しんだ後は道の駅会場でグルメに舌鼓(5月23日)



▲国学院大学北海道短期大学の学生が江部乙小学校の児童と田植えを体験。稲の成長が楽しみです『地域との交流による稲作体験活動』(5月27日/江部乙町)



▲江部乙地区の高齢者が体操やゲームを通じて参加者同士の交流を楽しみました。高得点目指して真剣勝負!『健康セミナー』(6月5日/農村環境改善センター)



## みんなの写真館

北電公園の坂道の雑草とごみを近所の人ときれいにしたよ。  
きれいになったよ  
(泉町2区町内会 / 2026.5.10 / 泉町)



こちらのコーナーでは市内で撮影された写真を募集しています!詳しくはこちら→



## 7月の救急医療機関

	外科休日当番医 (8:30 ~ 翌 8:30)	歯科休日当番医 (9:00 ~ 12:00)	電話番号	住所
5日(日)	滝川脳神経外科	近藤歯科医院	0164-35-2538	沼田町本通3丁目4番3号
12日(日)	市立病院	あさひ歯科クリニック	0125-22-0033	滝川市朝日町西1丁目6番1号
19日(日)	滝川脳神経外科	当番なし		
26日(日)	市立病院	スマイル歯科	0125-74-5028	滝川市本町2丁目4番25号

※市立病院…Tel 22-4311/ 大町2丁目2番34号 滝川脳神経外科…Tel 22-0250/ 西町1丁目2番5号  
休日の内科・小児科の診療は市立病院で受け付けます(8:30~翌8:30)。  
7月20日(月・祝)の外科の診療は市立病院で受け付けます(8:30~翌8:30)。

平日の時間外診療の協力医療機関については当番病院案内ダイヤル(Tel 22-2299)でお知らせします。

広報たきかわ  
2026年7月号 No.1,787

発行：滝川市 編集：総務部秘書課 印刷：(株)須田製版  
〒073-8666 北海道滝川市大町1-2-15 TEL: 0125-23-1234 FAX: 0125-23-5775  
E-mail: info@city.takikawa.lg.jp ホームページ: https://www.city.takikawa.lg.jp

